

Secțiunea 7

Turism culturală și culte

7.1. Industria de turism – produse și infrastructură

Așa cum a rezultat din analiza activităților economice, industria de turism este slab dezvoltată la nivelul județului Bacău, comparativ cu celelalte sectoare economice. În acest domeniu activau în anul 2014 peste 550 de unități locale, în creștere cu 17,7% față de anul 2008, cele mai multe dintre acestea fiind de mici dimensiuni (mici hoteluri, pensiuni, restaurante, baruri etc.). Companiile din domeniu au generat, în anul 2014, o cifră de afaceri de doar 159 mil. lei (în scădere nominală cu 3,6% față de anul 2008) și au asigurat ocupare a 2.600 de persoane (în creștere cu circa 300 față de anul 2008), din care 2.200 cu statutul de salariat.

Deși în evoluție față de anii precedenți, în 2014, datele din sectorul de turism se situează pe ultimul loc față de celelalte sectoare economice, atât în ceea ce privește cifra de afaceri a companiilor existente, cât și valoarea netă a investițiilor în domeniu.

Tabel 7.1 - Ponderea sectorului de turism în structura principalelor activități economice din județ

2014	Agricultură și silvicultură	Industrie prelucrătoare	Construcții	Comerț	Transport	Turism și alimentație publică	IT&C
Nr. de firme	357	1200	1134	4554	747	558	246
Cifră de afaceri (mil. lei)	1714	3979	1556	7563	607	159	275
Investiții nete (mil. lei)	-	279	59	143	76	9	187

Sursa: INS, Baza de date TEMPO Online

7.1.1. Infrastructura de cazare

Cu toată investiția relativ redusă în domeniul infrastructurii turistice, aceasta a cunoscut o evoluție semnificativă în ultimii ani, numărul structurilor de primire a turiștilor aproape dublându-se în perioada 2012-2015.

Tabel 7.2 – Evoluție număr structuri primire turistică pe tipuri, în perioada 2012 – 2015

	2012	2013	2014	2015
Total	76	85	84	129
Hoteluri	15	16	15	15
Hosteluri	1	1	1	2
Moteluri	9	10	11	12
Vile turistice	5	5	3	8
Cabane turistice	0	0	0	1
Bungalouri	1	1	1	1
Campinguri	1	0	0	0
Popasuri turistice	1	0	0	0
Casute turistice	1	1	1	2
Tabere de elevi si prescolari	2	2	2	2
Pensiuni turistice	28	35	35	50
Pensiuni agroturistice	12	14	15	36

Sursa: TEMPO online – insse.ro

La nivelul unităților administrativ teritoriale din județ, situația se prezintă astfel:

Tabel 7.3 – Evoluție număr structuri primire turistică/UAT, în perioada 2012 – 2015

	Total structuri de primire turistică cu funcțiuni de cazare turistică				Hoteluri	Hosteluri	Moteluri	Pensiuni turistice	Pensiuni agroturistice
	2012	2013	2014	2015					
Județ Bacău	76	85	84	129	15	1	12	50	36
municipiul Bacău	13	13	17	20	5	1	1	10	0
municipiul Moinești	3	5	5	6	0	0	0	3	1
municipiul Onești	9	8	8	13	2	0	3	7	1
oraș Comănești	3	3	3	4	0	0	0	3	1
oraș Dărmănești	4	3	2	4	0	0	0	3	0
oraș Slănic Moldova	15	21	15	23	5	0	0	12	1
oraș Târgu Ocna	9	10	10	15	1	0	1	12	0
comuna Asău	1	0	0	0	0	0	0	0	0
comuna Berești-Bistrița	1	1	0	0	0	0	0	0	0
comuna Berești-Tazlău	0	3	3	4	0	0	0	0	4
comuna Căiuți	1	1	1	1	0	0	1	0	0
comuna Cleja	0	0	0	1	0	0	0	0	0
comuna Filipești	0	0	2	2	0	0	0	0	2
comuna Ghimeș-Făget	1	1	1	1	0	0	0	0	1
comuna Gîrleni	0	0	0	1	0	0	0	0	1
comuna Hemeiuș	4	3	3	4	0	0	0	0	4
comuna Itești	0	0	1	2	0	0	1	0	1
comuna Letea Veche	0	0	0	2	0	0	0	0	1
comuna Luizi-Călugara	1	1	1	1	0	0	1	0	0
comuna Măgura	1	1	2	2	2	0	0	0	0
comuna Mărgineni	3	4	3	4	0	0	0	0	3
comuna Nicolae Bălcescu	1	1	1	1	0	0	0	0	1
comuna Oituz	1	1	1	8	0	0	1	0	7
comuna Orbeni	1	1	1	1	0	0	0	0	1
comuna Parava	0	0	0	1	0	0	1	0	0
comuna Sănduleni	2	2	2	5	0	0	0	0	5
comuna Sărata	1	1	1	1	0	0	1	0	0
comuna Ștefan cel Mare	0	0	0	1	0	0	0	0	1
comuna Zemeș	1	1	1	1	0	0	1	0	0

din care pentru anul 2015:

Figura 7.4 – Evoluția structurilor de primire turistică în perioada 2012 – 2015 și distribuția acestora pe categorii pentru anul 2015

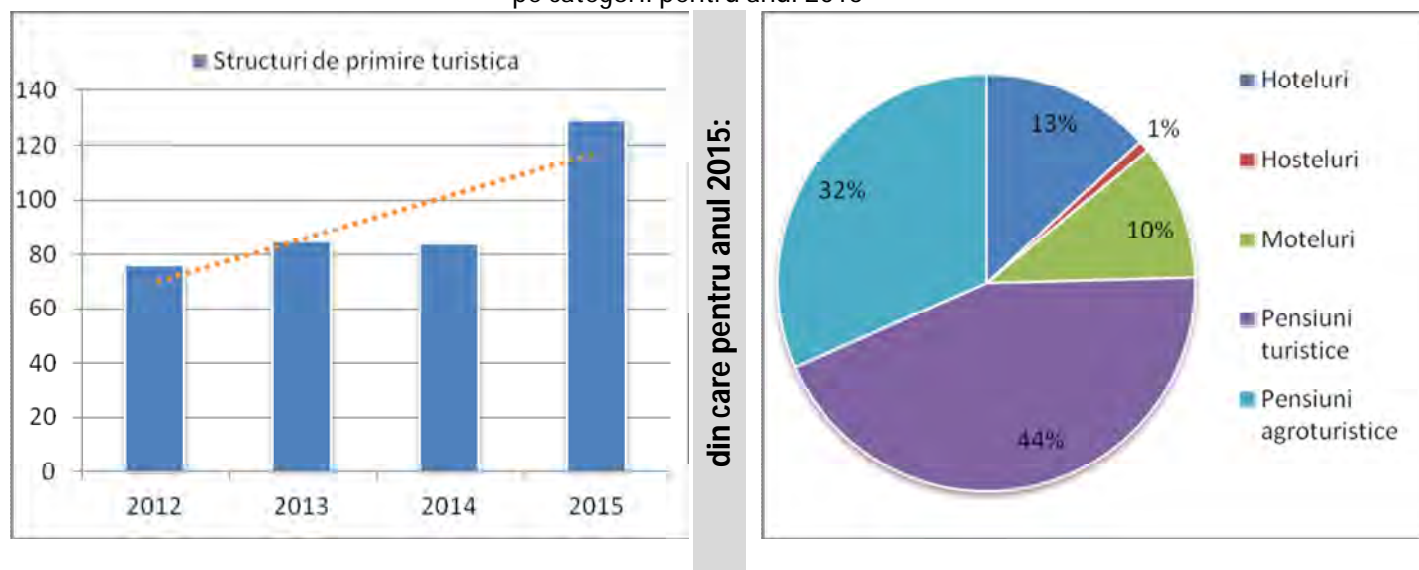

Numărul locurilor de cazare în structurile de primire au avut o evoluție similară, acestea crescând de la 3613 (în 2012), la 4735 (în 2015). Cele mai însemnate creșteri au avut loc în municipiile Bacău și Moinești, în orașele Comănești, Slănic Moldova, Târgu Ocna și în comunele Cleja, Filipești, Itești, Letea Veche, Oituz, Parava și Stefan cel Mare.

Tabel 7.5 – Evoluție locuri cazare in structurile de primire turistică, în perioada 2012 – 2015

	Total locuri de cazare în unitățile de primire turistică				Hoteluri	Hosteluri	Moteluri	Pensiuni turistice	Pensiuni agroturistice
	2012	2013	2014	2015					
Județ Bacău	3613	3854	3642	4735	2048	44	388	1089	564
municipiul Bacău	748	764	1462	940	586	32	30	231	0
municipiul Moinești	54	78	78	124	0	12	0	66	0
municipiul Onești	455	407	381	497	236	0	0	164	18
oraș Comănești	53	53	55	77	0	0	0	55	22
oraș Dărmănești	210	130	30	162	0	0	0	62	0
oraș Slănic Moldova	1084	1348	639	1301	754	0	0	325	0
oraș Târgu Ocna	314	349	347	604	360	0	38	186	0
comuna Asău	14	0	0	0		0	0	0	0
comuna Berești-Bistrița	48	48	0	0	112	0	0	0	0
comuna Berești-Tazlău	0	35	35	35	0	0	0	0	35
comuna Căiuți	20	20	20	20	0	0	20	0	0
comuna Cleja	0	0	0	26	0	0	0	0	0
comuna	0	0	40	40	0	0	0	0	40

din care pentru anul 2015:

Filipești									
comuna Ghimeș-Făget	18	18	18	18	0	0	0	0	18
comuna Gîrleni	0	0	0	13	0	0	0	0	13
comuna Hemeiuș	68	58	58	69	0	0	0	0	69
comuna Itești	0	0	48	80	0	0	50	0	30
comuna Letea Veche	0	0	0	37	0	0		0	21
comuna Luizi-Călugara	16	16	16	17	0	0	17	0	0
comuna Măgura	76	76	112	112	112	0	0	0	0
comuna Mărgineni	207	226	75	241	0	0	0	0	73
comuna Nicolae Bălcescu	18	18	18	18	0	0	0	0	18
comuna Oituz	46	46	46	111	0	0	44	0	67
comuna Orbeni	31	31	31	34	0	0		0	34
comuna Parava	0	0	0	14	0	0	14	0	0
comuna Sănduleni	33	33	33	33	0	0	0	0	0
comuna Sărata	72	72	72	68	0	0	0	0	
comuna Ștefan cel Mare	0	0	0	16	0	0		0	16
comuna Zemeș	28	28	28	28	0	0	28	0	0

Sursa: TEMPO online – insse.ro

Figura 7.6 – Evoluția locurilor în unitățile de primire turistică în perioada 2012 – 2015 și distribuția acestora pe categorii pentru anul 2015

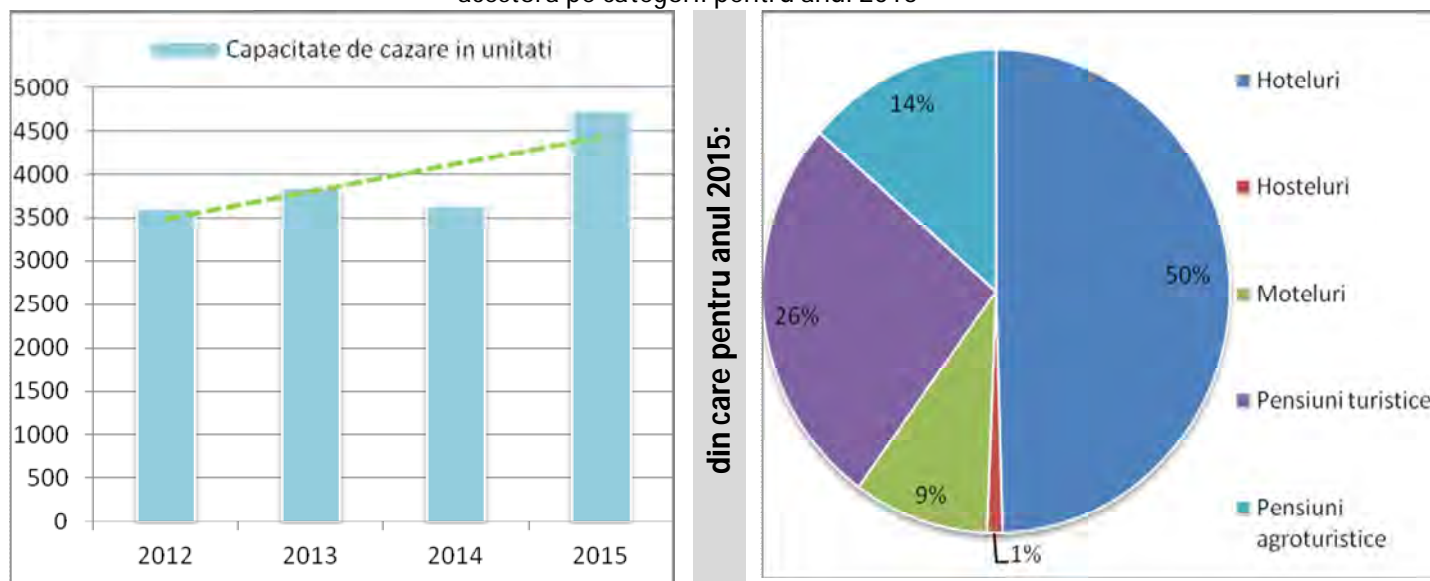

7.1.2. Atracții și produse turistice

Patrimoniul natural și cultural al județului reprezintă elemente de potențial de atragere de vizitatori, cu condiția ca acestea să fie valorificate, iar produsele turistice astfel rezultate să fie promovate adecvat. Prin amplasarea sa, pe culoarul dintre București și zona turistică a Mănăstirilor din Nordul Moldovei, Bucovina și Maramureș, dar și către Iași și Chișinău, județul Bacău își poate consolida poziția de tranzit, întărindu-și propria ofertă și propunându-și să rețină cât mai mult turiștii pe teritoriul său. În prezent pot fi identificate următoarele produse turistice:

Turismul montan și sportiv este favorizat de existența masivelor muntoase, a suprafeței mari acoperite cu păduri, a zonelor de rezervații naturale și cursuri de apă, zone propice pentru practicarea drumeției, alpinismului, mountainbike, pescuit și vânătoare. Poate fi practicat în partea de vest a județului, în zonele de agrement (ex. Lacul Bacău, Lacul Poiana Uzului, Zona de Agrement Parc Măgura, etc.)

Turismul balnear este susținut de stațiunile balneare, ce valorifică potențialul apelor minerale și al bio-climatului pentru tratarea diverselor afecțiuni, astfel¹:

- **Stațiunea turistică și balneoclimatică Slănic Moldova** este situată la o altitudine de 530 m, pe versantul estic al Carpaților Orientali, într-o depresiune străbătută de Pârâul Slănic. Profilul preponderent al tratamentului balnear este cel al afecțiunilor digestive, hepato biliare, metabolice și de nutriție, a bolilor reumatice, cardiovasculare, respiratorii etc. Stațiunea are o capacitate de cazare de aproximativ 1741 locuri. Baza de tratament a Hotelului Venus cu o suprafață de 452 mp, ce asigură un număr de 1192 proceduri zilnic, este amenajată pentru tratarea afecțiunilor aparatului digestiv, hepato-biliare, căilor respiratorii, metabolice și de nutriție asociate. Baza de tratament dispune de spații amenajate, instalații și aparatură medicală pentru a asigura următoarele proceduri și tratamente: hidroterapie, masoterapie, electroterapie, terapie respiratorie. Tratamentele sunt efectuate sub supravegherea personalului medical.
- **Stațiunea turistică și balneoclimatică Târgu Ocna** dispune de un climat de dealuri cu temperaturi moderate și precipitații de 700 mm anual. Izvoarele minerale din Târgu Ocna, folosite în cura internă și externă sunt recomandate pentru afecțiuni gastro-intestinale, afecțiuni hepato-biliare, boli de nutriție, stări alergice, intoxicații cu metale, afecțiuni ale rinichilor și căilor urinare, afecțiuni ale aparatului locomotor. Între potențialul stațiunii și posibilitățile de primire a turiștilor există o discrepanță, potențialul fiind valorificat în procent de 15-20% pentru turism balnear și de tranzit. Stațiunea dispune de două baze de tratament: hotelul Măgura, a cărui capacitate de cazare este de 230 locuri și sanatoriul Târgu Ocna, amplasat pe o suprafață de 6.400 mp, ce dispune de cabinet medical, 10 paturi, sală de gimnastică și facilități de agrement. Salina de la Târgu Ocna atrage vizitatorii care doresc să primească tratament medical în mediul specific minelor de sare, dar și pe cei care doresc să cunoască modul de lucru specific în minele de sare și peșterile subterane. Serviciile oferite în interiorul salinei de către societatea de exploatare a sării sunt: transportul în salină, tratamentul cu aerosoli naturali halini, vizitarea salinei și agrement: terenuri de sport (baschet, mini fotbal, tenis de câmp, tenis de masă), spații de joacă pentru copii, participare la slujbe religioase în biserica „Sfânta Varvara”, amenajată în salină.
- **Sărata Băi** este o stațiune cu izvoare cu apă sulfuroasă, clorurată, iodurată, calcică și bromurată concentrată, care sunt folosite pentru multe afecțiuni ale sistemului nervos periferic, boli ale aparatului locomotor, reumatism, afecțiuni post-traumatice, varice, ulcere

¹ Sursa: ADR Nord-Est (2015) Planul de dezvoltare regională Nord-Est 2014-2020

varicoase, boli ginecologice, dermatoze, psoriazis, stări alergice, precum și o serie de alte afecțiuni ale căilor respiratorii. Decăzută din lipsa operațiunilor de întreținere, noul proprietar, Centrul catolic de Spiritualitate și Tratament Balnear "Fericitul Ieremia" din Iași, a început reamenajarea locului, existând astăzi posibilități de cazare, precum și o bază de tratament.

Turismul cultural - religios este practicat în timpul marilor sărbători creștine, ce atrag un aflux mare de credincioși la numeroasele lăcașuri de cult din județ și este susținut de asemeni de obiectivele de patrimoniu cultural analizate în secțiunea 7.3. Principalele atracții din această categorie cuprind²:

- Biserica „Sf. Imparati Constantin si Elena” din Bacău, ridicată de boierii Enachi Krupenski si Anton Barzu intre anii 1842-1845.
- Catedrala Sf. Nicolae, din Bacău, construita in stil neoclasic, cu doua turnuri in partea de vest, insa afectata de cutremure si incendii. Biserica a fost pictata in 1936 de renumitul pictor Constantin Ionescu din Bacau. Din nefericire, pictura s-a deteriorat iremediabil la cutremurul din anul 1940, fiind inlocuita la reparatiile ulterioare. Catedrala a fost re consolidata si repictata, pictura murala abordand temele iconografiei traditionale de origine bizantina.
- Biserica si Curtea domneasca din Bacau, fostă resedinta a lui Alexandru, fiu al lui Stefan cel Mare, in perioada 1481-1496. Ruinele vechii Curti Domnesti dateaza din vremea lui Stefan cel Mare, pastreaza vestigiile ale casei (pivnitele) si ale turnului-locuinta. In ansamblu se afla si biserica „Adormirea Maicii Domnului” – Precista, construita din caramida de Alexandru, fiul lui Stefan cel Mare, intre anii 1490-1491, este tipica pentru seria ctitoriilor domnesti din aceasta epoca. Lacasul a fost reparat de domnitorul Vasile Lupu (1641).
- Manastirea Casin, in comuna cu acelasi nume, situata la 16 km de Onesti. Aceasta a fost ridicata in 1655 de voievodul Gheorghe Stefan. Planul bisericii, arhitectura fatadelor, dimensiunile sale sunt identice cu cele ale bisericii Golia din Iasi, dar formele sunt simplificate.
- Palatul Stirbei, situat la 3 km de localitatea Darmanesti, in mijlocul unei paduri de gorun, pe un platou, la o altitudine de 600 m si ocupa o suprafata de 1.031 mp. Palatul Stirbei a fost construit de maestri italieni, dupa planurile arhitectului Nicolae Ghika Duesti la sfarsitul secolului XIX si prima jumătate a secolului XX. Pana in anul 1944 castelului a fost intretinut de familia printului Stirbei. Este o constructie masiva din caramida, pe patru nivele si cu o aripa in „L”. Intre anii 1947-1977 cladirea a functionat cu destinatia de sanatoriu T.B.C. Din 1978 a devenit tabara pentru copii. In tot acest timp monumentul a suferit numeroase degradari, avarieri ale structurii de rezistenta in zona turnului principal datorita neconformarii antiseismice a structurii.
- Castelul Rosu, satul Lilieci, comuna Hemeius, construit intre anii 1864-1866, intr-un stil nedefinit, romano-gotic, venetian si brancovenesc. Aspectul medieval al Castelului Rosu este completat de minunatul parc ce-l inconjoara. Acesta se intinde pe o suprafata de 49 ha si este considerat al doilea parc dendrologic din Romania datorita numeroaselor specii de arbori si plante deosebite.
- Casa Memoriala George Bacovia, Bacău, a fost deschisa pentru admiratia publicului incepand cu anul 1971. Numeroasele colectii literare au reusit sa fie adunate aici, casa reusind sa fie transformata intr-un adevarat muzeu literar.
- Ansamblul palatului Ghica, din orașul Comănești datând din secolul al XIX-lea (ansamblu format din palat și parc), precum și gara orașului (construită în 1899), ambele monumente istorice de arhitectură de interes național.
- Monumentele comemorative din orașul Comănești, cuprinzând singurul Cimitir Internațional al eroilor din România, special construit în anul 1933 după încetarea ostilităților din primul

² <http://locuridinromania.ro/categorie/locuri-de-visitat-in-romania/locuri-din-judetul-bacau>

război mondial, unde au fost adunate osemintele eroilor căzuți, indiferent de tabăra din care au făcut parte (aici odihnesc 165 de eroi români, 46 soldați germani, 2141 soldați ruși, 370 soldați unguri și 191 soldați austrieci); Troița Comemorativă a Eroilor din Războiul de Independență din 1877 și din Primul Război Mondial amplasată pe dealul Comăneștiului, construită în anii 1925-1928; Monumentul Eroilor din curtea bisericii din Lăloaia construit între anii 1933-1938.

- Monumentul DADA, ridicat la intrarea în municipiul Moinești (dinspre Bacău) în cinstea lui Tristan Tzara și a curentului artistic generat de acesta, la celebrarea a 100 de ani de la nașterea artistului. Monumentul fost realizat de sculptorul german de origine română Ingo Glass.
- Monumentul eroilor Regina Maria, din Onești, închinat eroilor căzuți în Războiul de Întregire a Neamului 1916 – 1919.

Turismul de afaceri/târguri și conferințe este relativ slab dezvoltat, dar reprezintă o oportunitate legată de dezvoltarea economică a județului, folosind infrastructura existentă în special în municipiul Bacău.

Turismul rural/agroturismul este posibil a fi dezvoltat în comunitățile rurale din zonele montane, depresiunea Tazlăului, lacul Belci, etc., dar și în zonele ce dețin un tezaur etnografic și folcloric bogat, prezentat în cadrul centrelor etnografice Balcani, Brusturoasa, Fundu Răcăciuni, Berzunți, muzeul etnografic Prăjești, muzeul etnografic Dofteana, Oituz, etc.

Circuite turistice: Planul Regional de Acțiune pentru Turism Nord-Est³ (2008-2013) structurează un pachet de propuneri de circuite turistice la nivelul județului Bacău, care asociază diverse produse, după cum urmează:

**Bacău - Măgura – Onești
– Valea Cașinului**

- Comuna Oituz, sat Oituz, Cimitirul Eroilor din Primul Război Mondial, Biserica romano-catolică, ridicată în amintirea eroilor catolici din Moldova căzuți în războiul din 1916–1918, Monumentul Cavaleriei ridicat în amintirea eroilor căzuți pe Valea Oituzului în timpul războiului pentru întregirea neamului 1916–1918, *Obeliscul-medalion cu portretul generalului Eremia Grigorescu*, Centrul de olărit, Muzeul de istorie și etnografie "Gheorghe Grigore Caitar";
- Comuna Oituz-sat Ferăstrău - capela romano-catolica din 1780 – sat Harja - sat Poiana Sărată - Biserica Neamului - 1922-1930, (inclusiv obiceiuri de Paște și de Sânt Ilia) – Cimitirul Eroilor din Primul Război Mondial - vechile băi sărate din 1917- zăcământul de apă minerală de pe pârâul de la Brezoi – 10 izvoare, muzeul etnografic;
- Comuna Ștefan cel Mare, sat Bogdana - Depresiunea Tazlău-Cașin – Deal Oușoru/râul Bogdana - Mănăstirea "Sf. Treime"- Bogdana" din 1660 (obiecte de patrimoniu) - Biserica mănăstirii, hramul "Sfantul Nicolae" și "Sfantul Ierarh Leontie de la Radauti";
- Comuna Ștefan cel Mare - comuna Căiuti – sat Pralea - păstrăvărie – Cabana de vânătoare Pralea;

**Bacău - Măgura – Onești
– Tg. Ocna – Slănic**

- Valea Trotușului – Masivul Măgura, Berzunți - râul Trotuș la

³ http://www.adrnordest.ro/user/file/regional_prat/PRAT%20Nord-Est%202008-2013%20ian%202010.pdf

Moldova

- confluența cu râul Slănic;
- Tg. Ocna- Mănăstirea "Măgura Ocnei" 1653 "Înălțarea Domnului, Sf. Gheorghe și Buna Vestire" 1995, Mănăstirea "Raducanu" 1763, Biserica Mănăstirii "Raducanu" 1664 (pisania cu text în limba franceză datând din 1762); Mormântul scriitorului Costache Negri, 1664; muzeu, așezare Cucuteni - dava ;
- Biserica din lemn "Cuvioasa Paraschiva-Domneasca" 1725 – Biserica armenească din 1808 – Biserica "Sf. Nicolae", Biserica din lemn "Sf. Gheorghe-Tisesti" 1761;
- Oraș Târgu Ocna, sat Poieni - Valea Troțușului – Mv. Berzunți/raul Troțuș - Schitul "Poieni Târgu Ocna - Sf. Cv. Eftimie cel Mare Titirez " construit în 2000;
- Orașul Slănic Moldova supranumit "Perla Moldovei"– Munții Nemira/râul Slănic – Balnear -izvoare ape minerale (12) indicate în afecțiuni digestive, metabolice, renale; buvete, băi ape minerale, reumatologie, ginecologie – climat de depresiune intramontană, aer pur, aerosoli și ioni negativi; Sanatoriu subteran în salina;
- Primăria din 1870, Cazinoul din 1894, Mănăstirea "Ștefan cel Mare și Sfânt - Slănic" 1999;

Bacău - Măgura – Onești – Tg. Ocna – Valea Muntelui

- Comuna Dofteana, sat Dofteana – 340m altitudine - Valea Troțușului – Munții Nemira, Troțuș - Oituz/râul Troțuș la confluența cu Dofteana – izvoare minerale la Poiana Salariei, Ciunget și Cheile Dofteanei - Muzeu etnografic, Conac sec.19 - "Dofteana" rezervație de arini, Parc dendrologic "Haghiac" cu specii exotice;
- Dărmănești - Castelul familiei Știrbei, Lacul de acumulare "Poiana Uzului"; Lacul natural "Balatău"; Micul muzeu etnografic din curtea bisericii "Sf. Ap. Petru și Pavel"; Rezervația naturală de la Dărmănești;
- Comuna Asău, sat Ciobănuș – Valea Troțușului - Munții Tarcău, Ciuc – Deal Ciobănuș/Troțuș la confluența cu Ciobănuș-rezervația "Pădurea Iedera";
- Municipiul Comănești – Munții Tarcău, Troțuș – Oituz – Masiv Berzunți/râul Troțuș - Biserica "Sf. Spiridon" ctitor fam. Ghica sec.18, Biserica din lemn "Sf. Nicolae" sec.19;
- Ansamblul Palatului Ghica – Comănești, azi Muzeul de etnografie și artă „Dimitrie Ghica – Comănești” - Fostă reședință de vară a familiei Ghica - Comănești a fost ridicată în 1890 și poartă semnătura arhitectului Albert Galleron (proiectant al Ateneului Român). Palatul este construit pe două nivele, aparținând eclectismului vremii care domina spiritul Europei Occidentale la sfârșitul sec. XIX;
- Comuna Agăș, sat Cotumba - Valea Troțușului – Mv. Cotumba/râul Troțuș la confluența cu râul Cotumba - Mănăstirea "Cotumba"(Cotumbița) 1770;
- Comuna Agăș, sat Diaconești - Valea Troțușului – Munții Troțuș, Tarcău/râul Troțuș – Mănăstirea "Adormirea Maicii Domnului – Diaconești" 1999;
- Comuna Agăș, sat Sulta - Valea Troțușului - Munții Troțuș, Ciuc –

- Deal Dosul Sulta (761m alt)/râul Trotuș la confluența cu Sulta - Masiv Făltuianu, Stejărești, Cărunta (1517m alt.);
- Comuna Brusturoasa, sat Brusturoasa - 580m alt. - Valea Trotușului – Munții Ciuc, Tarcău - Deal Brusturoasa/râul Trotuș la confluența cu râul Brusturoasa - Biserica "Nașterea Maicii Domnului" din 1856 - balneo-izvoare ape minerale/râuri Făgețel, Gura Paloșului- Centrul de cusături populare;
 - Comuna Brusturoasa, sat Camanca – Zona Culmea Preluca Tâlharului – Munții Tarcău – Mv. Paloșu Deal Camanca/râul Camanca - drumeții pe Valea Camancăi spre obârșia Camancăi, Vf. Grindușu;
 - Comuna Ghimeș Făget, sat Ghimeș Palanca (Pas) - Valea Trotușului- Munții Ciuc, Tarcău - Mv. Grindușu – Dealuri Biliboc, Ghimeș/râul Trotuș la confluența cu râul Santul - 684m alt., trecere Moldova – Transilvania;
 - Comuna Ghimeș Făget sat Ghimeș - Valea Trotușului - Munții Tarcău, Ciuc - Mv. Grindușu, Culmea Stânșoara – Deal Ghimeș, Biliboc/râul Trotuș la confluența cu râul Aldămaș - monumentul Emil Rebreanu, cetatea de granița-Rakoczi, Pas de înălțime (1170m alt) între Moldova și Transilvania;
 - Comuna Ghimeș Făget, sat Făget - Valea Trotușului - Munții Tarcău, Ciuc – Coasta Palondraș/râul Trotuș – ruinele cetății Rakoczi din 1780;
 - Comuna Palanca, sat Palanca - Valea Trotușului – Munții Tarcău și Ciuc - Mv. Grindușu/râul Trotuș la confluența cu râul Ciugheș - Biserica din lemn "Tăierea Capului Sf. Ioan Botezătorul" 1803, colecție etnografică, târguri tradiționale;
 - Comuna Palanca, sat Ciugheș – zona Obcina Rotundă - Munții Ciuc, Trotuș-Oituz - Deal Trecătoarea/râul Ciugheș - moara de apă și fierăstrău hidraulic cu adaptare a unei turbine hidraulice pentru producerea curentului electric;

7.2. Analiza cererii de produse și servicii turistice

Circulația turistică a cunoscut o evoluție ușoară a numărului de sosiri, precum și a numărului de înnoptări în perioada 2012-2015, atingând în 2015 un maxim de 124.517 sosiri și 323.159 de înnoptări la nivelul județului. Cele mai multe sosiri se înregistrează în municipiul Bacău, iar cele mai multe înnoptări în Slănic Moldova, durata de ședere fiind legată de durata perioadelor de tratament.

Cu toate că gradul de ocupare a structurilor de cazare este relativ scăzut, indicele de utilizare netă a locurilor de cazare fiind de 23,3 (sub cel național de 26,1), tendința de creștere a numărului de turiști reprezintă o oportunitate pentru dezvoltarea de produse noi, sau de susținere și promovare a celor existente.

Figura 7.7 - Evoluția sosirilor / înnoptărilor turiștilor la nivelul județului Bacău în perioada 2012 – 2015

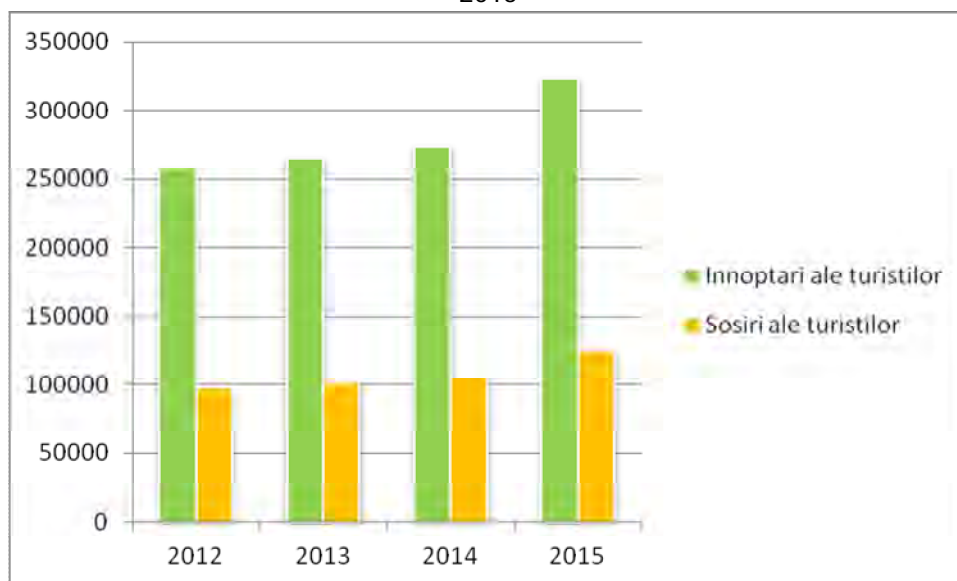

Sursa: TEMPO online – insse.ro

Evoluția numărului de turiști sosiți în UAT-urile din județ, precum și a înnoptărilor acestora pe UAT, în perioada 2012-2015, sunt prezentate în tabelele următoare. Se observă o creștere considerabilă la ambii indicatori în cazul municipiilor Moinești și Onești, dar și în comune precum Gârleni, Hemeiuș, Măgura.

Tabel 7.8 – Evoluția sosirilor turiștilor în perioada 2012 – 2015

	2012	2013	2014	2015
județ Bacău	97519	101826	105505	124517
municipiul Bacău	40560	38045	44010	50256
municipiul Moinești	877	1563	1502	3539
municipiul Onești	11133	9181	8644	8813
oraș Comănești	1640	2164	1923	4383
oraș Dărmănești	1212	1100	880	1020
oraș Slănic Moldova	21601	25860	17902	26147
oraș Târgu Ocna	8842	6963	8753	9469
comuna Berești-Bistrița	1228	2237	0	0
comuna Berești-Tazlău	0	149	180	232
comuna Căiuți	490	476	477	555
comuna Cleja	0	0	0	222
comuna Filipești	0	0	96	198
comuna Ghimeș-Făget	17	13	13	37
comuna Gârleni	0	0	0	270
comuna Hemeiuș	901	1541	1645	1709
comuna Itești	0	0	2729	1708
comuna Letea Veche	0	0	0	407
comuna Luizi-Călugara	389	843	428	451
comuna Măgura	4376	4887	8746	8462
comuna Mărgineni	946	3631	4624	3381

comuna Nicolae Bălcescu	264	516	317	186
comuna Oituz	89	269	778	1102
comuna Orbeni	863	534	242	285
comuna Poduri	0	0	0	1222
comuna Sănduleni	130	208	222	71
comuna Sărata	1669	830	672	346
comuna Ștefan cel Mare	0	0	0	46
comuna Zemeș	292	816	722	0

Sursa: TEMPO online – insse.ro

Tabel 7.9 – Evoluția înnoptărilor turiștilor în perioada 2012 – 2015

	2012	2013	2014	2015
județ Bacău	257245	265213	273855	323159
municipiul Bacău	69854	63490	91250	82332
municipiul Moinești	1208	1935	1777	5113
municipiul Onești	24417	16804	15161	16040
oraș Comănești	3542	4258	4137	8028
oraș Dărmănești	3729	3050	1357	3380
oraș Slănic Moldova	76609	89490	56520	101544
oraș Târgu Ocna	59220	55023	66047	68298
comuna Berești-Bistrița	1745	3618	0	0
comuna Berești-Tazlău	0	1002	850	1074
comuna Căiuți	497	593	492	626
comuna Cleja	0	0	0	222
comuna Filipești	0	0	129	209
comuna Ghimeș-Făget	20	13	15	177
comuna Gîrleni	0	0	0	494
comuna Hemeiuș	1164	2530	3230	3798
comuna Itești	0	0	8217	6601
comuna Letea Veche	0	0	0	971
comuna Luizi-Călugara	1474	4459	3193	451
comuna Măgura	5216	7346	11990	12186
comuna Mărgineni	3677	8013	5946	7518
comuna Nicolae Bălcescu	504	670	509	373
comuna Oituz	89	301	839	1325
comuna Orbeni	863	534	242	285
comuna Poduri	0	0	0	1534
comuna Sănduleni	308	208	267	110
comuna Sărata	2167	830	672	346
comuna Ștefan cel Mare	0	0	0	124
comuna Zemeș	942	1046	1015	0

Sursa: TEMPO online – insse.ro

Figura 7.10 - Distribuție înoptări pe UAT

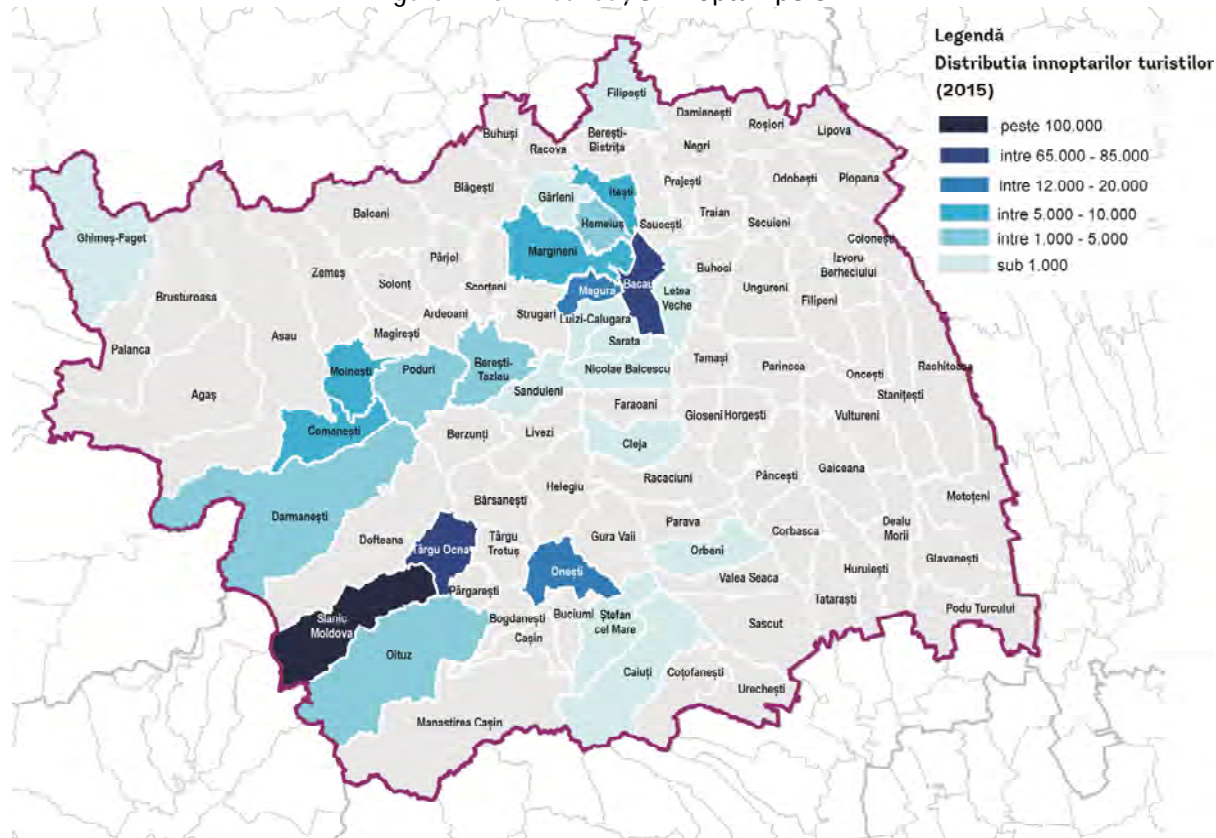

7.3. Zone protejate și monumente istorice

Patrimoniul construit al județului Bacău este relativ scăzut în ierarhia regională și națională, atât ca număr de monumente istorice clasate pe LMI 2015, cât și ca atractivitate turistică. La nivel regional, județul se situează pe ultimul loc, cu 366 de monumente istorice, iar la nivel național ocupă poziția 36, depășind ca număr de monumente județele Timiș, Satu Mare, Călărași, Galați, Ialomița și Brăila.

Figura 7.11 - Număr monumente istorice/județ (LMI 2015)

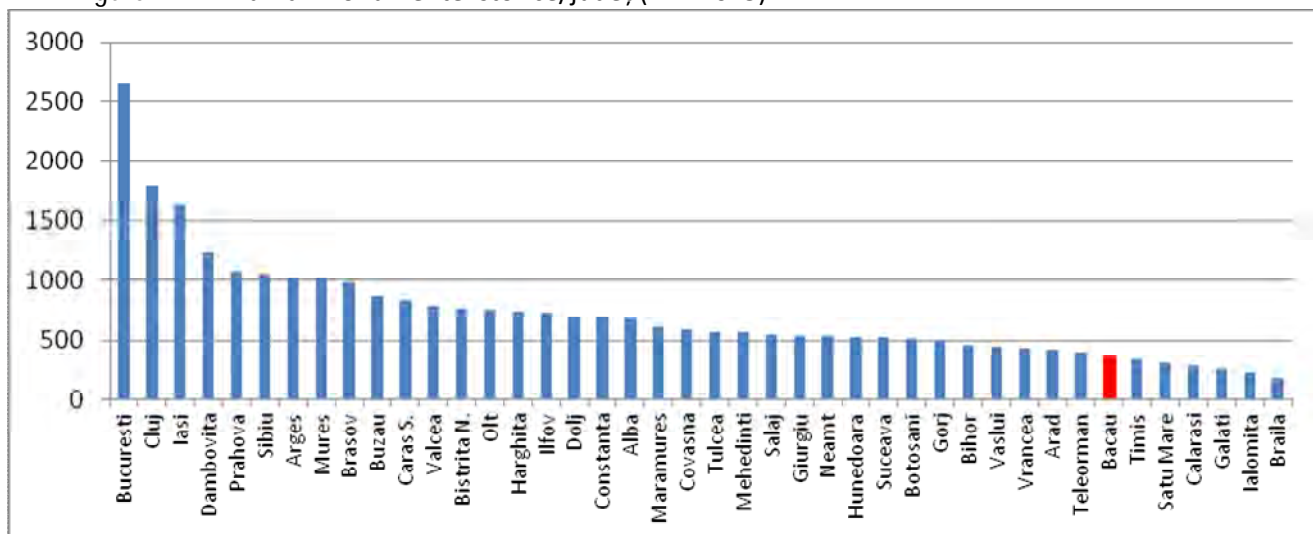

Cu toate acestea, cele 366 de monumente existente reprezintă un patrimoniu diversificat, cu potențial de valorificare turistică, ce cuprinde toate cele patru categorii (monumente de arheologie, de arhitectură, de for public, memoriale și funerare), clasificate în 91 de monumente de interes național (A) și 275 de interes local (B) și care pot fi valorificate. Tabelul următor sintetizează distribuția monumentelor pe unitățile administrativ-teritoriale din județ.

Tabel 7.12 - Distribuția monumentelor pe UAT

	UAT	I. Monumen te de arheologie	II. Monumen te de arhitectur a	III. Monumen te de for public	IV. Monumen te memoriale și funerare	TOTAL, din care:	Monum ente de interes național "A"	Monum ente de interes local "B"
1.	municipiul Bacău	3	37	4	4	48	12	36
2.	municipiul Moinești	1	2	-	1	4	1	3
3.	municipiul Onești	-	2	-	1	3	1	2
4.	oraș Buhuși	-	7	-		7	1	6
5.	oraș Comănești	5	5	-		10	4	6
6.	oraș Dărmănești		9	-		9	1	8
7.	oraș Slănic Moldova		2	-	1	3	1	2
8.	oraș Târgu Ocna	4	17	1	2	24	10	14
9.	comuna Ağaș	-	-	-	-	-	-	
10.	comuna Ardeoani	1	1	-	-	2	-	2
11.	comuna Asău	1	1	-	-	2	-	2
12.	comuna Balcani			-	-		-	
13.	comuna Berești- Bistrița	1	-	-	-	1	-	1
14.	comuna Berești- Tazlău	-	7	1		8	5	3
15.	comuna Berzunți	-	3	-	-	3	-	3
16.	comuna Bîrsănești	-		-	-		-	
17.	comuna Blăgești	-	1	-	1	2	-	2
18.	comuna Bogdănești	1	1	-	-	2	-	2
19.	comuna Brusturoasa	-		-	-		-	
20.	comuna Buciumi	-	2	-	-	2	-	2
21.	comuna Buhoci	-		-	-		-	
22.	comuna Căiuți	-	4	-	-	4	3	1
23.	comuna Cașin	-	5	-	-	5	-	5
24.	comuna Cleja	1	1	-	-	2	-	2
25.	comuna Colonești	-	3	-	-	3	-	3
26.	comuna Corbasca	-	1	-	-	1	-	1
27.	comuna Coțofănești	-	1	-	-	1	-	1
28.	comuna Damienesti	-	3	-	-	3	1	2
29.	comuna Dealu Morii	6		-	-	6	-	6
30.	comuna Dofteana	-	3	-	-	3	3	
31.	comuna Faraoani	6	-	-	-	6	-	6
32.	comuna Filipeni	-	1	-	-	1	-	1
33.	comuna Filipești	6	1	-	-	7	1	6
34.	comuna Găiceana	2	2	-	-	4	-	4
35.	comuna Ghimeș- Făget	-	1	-	-	1	-	1
36.	comuna Gioseni	-	-	-	-		-	
37.	comuna Gîrleni		4	-	-	4	-	4
38.	comuna Glăvănești	5	-	-	-	5	-	5
39.	comuna Gura Văii	-	2	-	-	2	-	2

40.	comuna Helegiu	-	-	-	-	-	-	-
41.	comuna Hemeiuș	1	4	-	1	6	1	5
42.	comuna Horgești	2	2	-		4	-	4
43.	comuna Huruiеști	1	1	-		2	-	2
44.	comuna Itești	2		-		2	-	2
45.	comuna Izvoru Berheciului	4	-	-	-	4	-	4
46.	comuna Letea Veche	-	1	-	-	1	-	1
47.	comuna Lipova	-		-	-		-	
48.	comuna Livezi	2	1	-	-	3	-	3
49.	comuna Luizi-Călugara	-		-	-		-	-
50.	comuna Măgirești	-	1	-	-	1	-	1
51.	comuna Măgura	-	3	-	-	3	-	3
52.	comuna Mănăstirea Cașin	-	7	-	-	7	7	-
53.	comuna Mărgineni	-	1	-	-	1	1	-
54.	comuna Motoșeni	-	6	-	-	6		6
55.	comuna Negri	10	1	-	-	11	7	4
56.	comuna Nicolae Bălcescu	-	1	-	-	1		1
57.	comuna Odobesti	-	1	-	-	1	-	1
58.	comuna Oituz			-	1	1	1	
59.	comuna Oncești	7	1	-	-	8	-	8
60.	comuna Orbeni	-	2	-	-	2	1	1
61.	comuna Palanca	-	3	-	1	4	1	3
62.	comuna Parava	-	-	-	-		-	-
63.	comuna Parincea	1	1	-		2	-	2
64.	comuna Pârjol		1	-		1	-	1
65.	comuna Pâncești	8	2	-		10	4	6
66.	comuna Pîrgărești	-	-	-	-		-	-
67.	comuna Plopana	-	2	-		2	-	2
68.	comuna Podu Turcului	1	2	-	-	3	-	3
69.	comuna Poduri	5	3	-	-	8	4	4
70.	comuna Prăjești	1		-	-	1		1
71.	comuna Răcăciuni	5	6	2	-	13	3	10
72.	comuna Răchitoasa	1	7	-	-	8	4	4
73.	comuna Racova	-	-	-	1	1	-	1
74.	comuna Roșiori	-	1	-	-	1	-	1
75.	comuna Sănduleni	-	1	-	-	1	-	1
76.	comuna Sărata	-		-	-		-	-
77.	comuna Sascut	1	4	-	1	6	-	6
78.	comuna Săucești	-		-	-		-	-
79.	comuna Scorțeni	-	4	-	-	4	3	1
80.	comuna Secuieni	2	1	-	-	3		3
81.	comuna Solonț	-	1	-	-	1		1
82.	comuna Stanisești	3		-	1	4		4
83.	comuna Ștefan cel Mare	7	15	-	-	22	4	18
84.	comuna Strugari	-	1	-	-	1	-	1
85.	comuna Tamași	-		-	-		-	-
86.	comuna Tătărești	-	3	-	-	3	-	3
87.	comuna Țirgu Trotuș	3	3	-	-	6	6	-
88.	comuna Traian	1	-	-	-	1	-	1

89.	comuna Ungureni	-	1	-	-	1	-	1
90.	comuna Urechești	-	-	-	-		-	-
91.	comuna Valea Seaca	2	-	-	-	2	-	2
92.	comuna Vultureni	5	-	-	-	5	-	5
93.	comuna Zemeș	-	-	-	-		-	-
TOTAL		118	224	8	16	366	91	275

Sursa - <http://patrimoni.gov.ro/ro/monumente-istorice/lista-monumentelor-istorice> - Lista Monumente Istorice 2015, Ministerul Culturii și Cultelor

Figura 7.13 - Distribuția monumentelor pe UAT

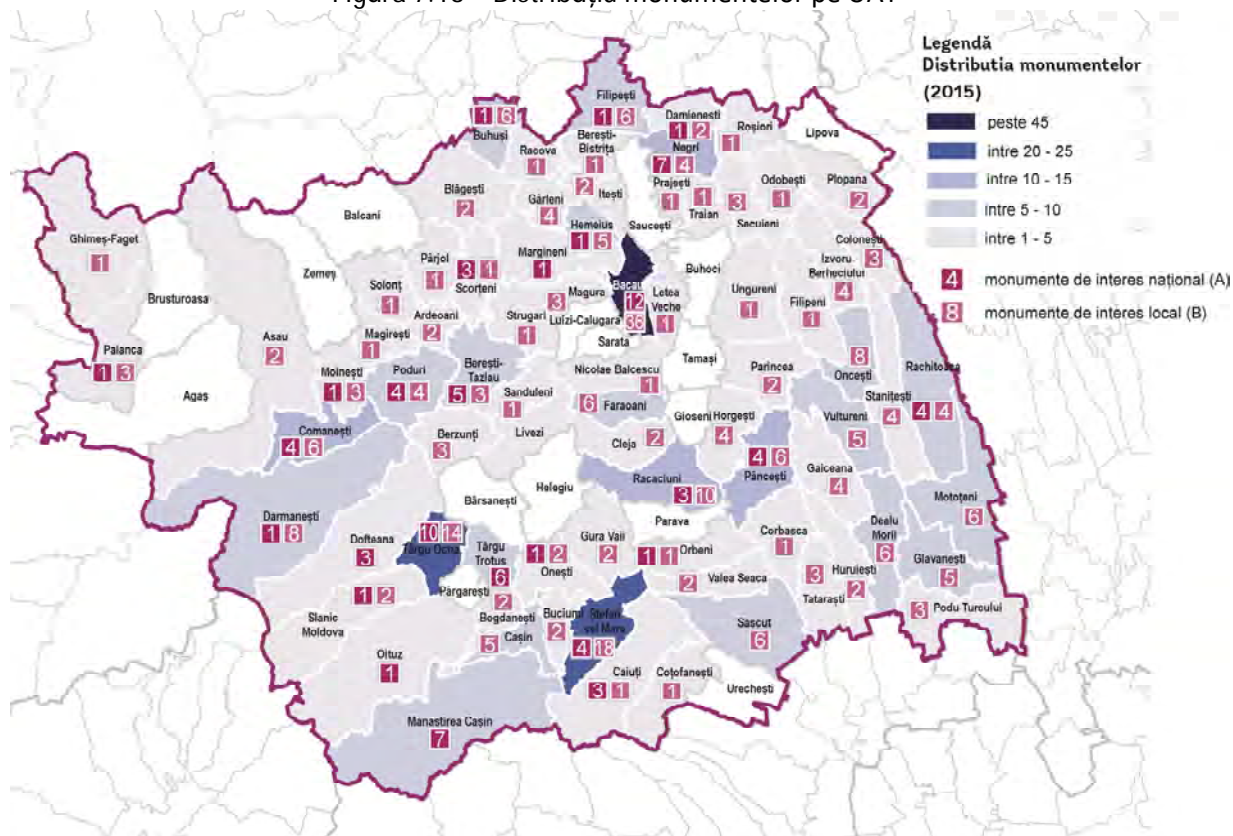

LEGEA nr. 5/2000 privind aprobarea Planului de amenajare a teritoriului național – Secțiunea a III-a – zone protejate, prin ANEXA Nr. III, identifică la nivelul județului Bacău o serie de valori de patrimoniu cultural de interes național și o listă de unitati administrativ - teritoriale cu concentratie foarte mare a patrimoniului construit cu valoare culturala de interes național, după cum urmează:

I. VALORI DE PATRIMONIU CULTURAL DE INTERES NATIONAL (MONUMENTE Istorice DE VALOARE NATIONALA EXCEPTIONALA)

1. Monumente si ansambluri de arhitectura

h) Biserici din lemn

- Biserica Vovidenia Comuna Margineni, satul Luncani Bacau
- Biserica de lemn a fostului schit Pogletu Comuna Corbasca, satul Poglet Bacau

k) Biserici si ansambluri manastiresti

- Biserica Precista Municipiul Bacau

2. Monumente si situri arheologice

b) Asezari neolitice si eneolitice

- Tell neolitic – culturile Precucuteni si Cucuteni (în punctul "Dealul Ghindaru"), Comuna Poduri, satul Poduri Bacau

- Asezare – cultura Cucuteni Comuna Traian, satul Zapodia

e) Fortificatii dacice

- Dava antica; complexe arheologice reprezentând asezari succesive din neolitic (Cucuteni A-B) și epoca bronzului (cultura Costisa și Monteoru) (în punctul "Zargidava"), Comuna Negri, satul Brad
- Dava antica Tamasidava; necropola tumulara; fortificatie din epoca bronzului, cultura Monteoru (în punctual "Cetatuie"), Comuna Horgesti, satul Racatau de Jos

II. UNITATI ADMINISTRATIV-TERITORIALE CU CONCENTRARE FOARTE MARE A PATRIMONIULUI CONSTRUIT CU VALOARE CULTURALA DE INTERES NATIONAL

- Municipii: Bacau, Onesti
- Orase: Comanesti, Moinesti, Târgu Ocna
- Comune: Bârsanesti, Beresti-Tazlau, Berzunti, Bogdanesti, Casin, Caiuti, Corbasca, Gura Vaii, Horgesti, Livezi, Margineni, Negri, Nicolae Balcescu, Poduri, Sanduleni, Saucești, Stefan cel Mare, Târgu Trotus, Traian

Din punctul de vedere al patrimoniului intangibil, tradiția de ruralitate a județului presupune un valoros patrimoniu etno – folcloric, fiind delimitate 2 zone cu valoare etnografică deosebită (PATJ Bacău, 2003):

- Ghimeș – Valea Troțușului – Tazlău – în vestul și centrul județului Bacău;
- Răchitoasa – Bogdănești – zona extinsă în județele Bacău și Vaslui.

Cu toate ca cercetarea etnografică a scos la iveală elemente de patrimoniu folcloric de valoare excepțională, atât în domeniul artelor vizuale și aplicate, cât și al celor interpretative, aceste valori nu sunt puse în mod corespunzător în circuitul economic, nefiind valorificate prin turism, mica industrie sau activități culturale.

7.4. Infrastructura culturală

Infrastructura culturală cuprinde săli de spectacole, case de cultură, muzee, colecții și case memoriale, biblioteci. Majoritatea instituțiilor culturale sunt concentrate în municipiul Bacău, fiind în administrarea autorităților publice locale/județene și naționale. Astfel, în județul Bacău există 25 de muzee și colecții publice, distribuția teritorială a acestora fiind cuprinsă în tabelul următor. Instituțiile de spectacol cuprind 3 teatre și o filarmonică, toate în municipiul Bacău. Biblioteci există în toate UAT-urile din județ, numărul lor total fiind de 371 în 2015, din care 62 în municipiul Bacău. Cititorii activi/județ sunt în număr de 104.323.

Tabel 7.14 – Muzee și colecții publice și numărul de vizitatori al acestora pentru anul 2015

	Muzee si colectii publice	Vizitatori in muzee si colectii publice
Judet Bacau	25	74301
Municipiul Bacau	9	50414
Municipiul Onesti	3	15203
Oras Buhusi	1	259
Oras Comanesti	1	3750
Oras Targu Ocna	1	2129
Comuna Ghimes-Faget	2	322
Comuna Helegiu	1	95
Comuna Hemeius	1	48
Comuna Magura	1	20

Comuna Negri	1	50
Comuna Oituz	1	31
Comuna Prajesti	1	1421
Comuna Racaciuni	1	328
Comuna Racova	1	231

Sursa: TEMPO online – insse.ro

În plus, județul Bacău are un număr de 2270 de locuri în săli de cinematograf, unde au avut loc 14560 de spectacole în 2014. Numărul de spectatori și auditori la reprezentațiile artistice, dar și la spectacolele cinematografice are următoarea configurație:

Tabel 7.15 – Numărul de spectatori și auditori la reprezentațiile artistice și spectacolele cinematografice

Spectatori si auditori la reprezentatii artistice		Spectatori la cinematografe	
Municipiul Bacau	2014	2015	Jud. Bacau
	45556	70087	
			319000

Sursa: TEMPO online – insse.ro

În detaliu, infrastructura culturală a județului cuprinde următoarele obiective reprezentative, plasate în general în mediul urban:

SPECTACOLE – TEATRE SI CINEMATOGRAFE, CASE DE CULTURA

BACAU	FILARMONICA "MIHAIL JORA" A fost înființată în 1956, dată de la care desfășoară o intensă activitate concertistică, exprimată prin concerte simfonice săptămânale (stagiuni permanente), concerte camerale, recitaluri instrumentale, concerte vocal-simfonice (cu profil de operă și operetă), concerte educative pentru elevi și studenți. Aceștia li se adaugă concerte extraordinare, în care sunt invitați interpreți români și străini de notorietate internațională.
	TEATRUL MUNICIPAL GEORGE BACOVIA Înființat în August 1948 și având secția pentru copii și tineret Teatrul de Animație este considerat unul dintre cele mai importante din România.
	TEATRUL DE VARĂ RADU BELIGAN Construit în anii '60. În primăvara anului 2008 au fost demarate lucrările de reconstrucție a teatrului, realizându-se astfel o clădire unicat în România, cu arce de lemn lungi de 50 de metri ce definesc o structură modernă de peste 2200 metri pătrați. Capacitatea sălii este de 1.502 de locuri.
	TEATRUL DIN CLOPOTNIȚĂ - "Un altfel de teatru"
	CINEMATOGRAFUL CINEMA CITY Cinematograful deschis în 2009 și prevăzut și cu o cafenea, dispune de 8 săli dintre care 5 sunt 3D și în total au o capacitate de 1324 de locuri. Ofera printre altele și programul de filme și documentare educative pentru copii școlari.
ONESTI	CINEMA "CENTRAL" Cinematograful are o capacitate de 650 de locuri.
	CINEMA CAPITOL Cinematograful cu o capacitate de 300 de locuri a fost renovat în 2011, este dotat cu tehnologie pentru proiectii 2 și 3D și dispune de o cafenea.

MOINEȘTI	CINEMATOGRAF CLUBUL LIRA A fost „Cinematograful 23 August”, apoi „Clubul Lira”, urmează să fie Casă de Cultură Municipală.
BUHUSI	SALA POLIVALENTA
TARGU OCNA	SALA DE SPECTACOLE SI CONFERINTE FLORIN PIERSIC CASA DE CULTURA
MUZEE, COLECTII SI CASE MEMORIALE	
BACAU	COMPLEXUL MUZEAL „IULIAN ANTONESCU” Deschis la 1 Aprilie 1957, Muzeul gazduieste expozitii permanente de arheologie-istorie, arta si etnografie.
	MUZEUL DE ARTĂ BACĂU
	CENTRUL DE CULTURA SI ARTA "GEORGE APOSTU"
	COMPLEXUL MUZEAL DE STIINTELE NATURII “ION BORCEA” Muzeul de Științele Naturii deține mai multe secții situate în mai multe amplasamente ale municipiului: Secția Științele Naturii (Parcul Cancicov), Observatorul Astronomic (str. Troțuș nr.8), Vivariul (str. Popa Șapcă nr.3); Expoziția permanentă de Artă (str. Nicolae Titulescu nr. 23), Galerile de Artă (str. Mărășești, nr.12).
	GALERIILE DE ARTĂ CERAMICĂ „ANTON CIOBANU”
	CASA MEMORIALĂ „NICU ENEA”
	CASA MEMORIALĂ „GEORGE BACOVIA” CASA MEMORIALĂ „VASILE ALECSANDRI”
ONESTI	MUZEUL DE ISTORIE MUZEUL DE CULTURĂ ȘI ARTĂ RELIGIOASĂ
COMANEȘTI	MUZEUL DE ETNOGRAFIE ȘI ARTĂ CONTEMPORANĂ „DIMITRIE N. GHICA COMĂNEȘTI” Clădirea muzeului este declarată monument istoric și a fost construit în anul 1880, în stilul baroc târziu, de meșteri italieni. Între 1945 - 1988 aici a funcționat „Casa pionierilor”. În anul 1988, palatul a fost transferat Muzeului județean, care a organizat, într-o aripă, expoziția etnografică și de artă populară din zona Troțuș, deschisă în 1989, iar în anul 1995 expoziția de artă plastică românească contemporană. Colecția cuprinde obiecte privind ocupațiile tradiționale din zona Troțuș și obiceiurile de iarnă din aceeași zonă, meșteșuguri, industria casnică, țesături de interior, costume tradiționale.
BUHUSI	MUZEUL DE ISTORIE Fostul conac al boierului Toader Buhuș, datând din sec. al XVIII-lea.
TARGU OCNA	MUZEUL DE ISTORIE
BEREȘTI - TAZLAU	Secția “Dumitru și Alice Rosetti Tescanu- George Enescu” aparține de Muzeul Național George Enescu și se află în satul Tescani, pe drumul național Bacău-Moinești, la 35km de Bacău, la 30km distanță de Onești, la 14km distanță de Moinești și funcționează în fostul conac al renumitei familii boierești Rosetti Tescanu având statut de Edificiu declarat monument istoric. A fost construit în anul 1880 într-un minunat parc dendrologic. Între 1980-1990 a fost inaugurată Casa Memorială Rosetti – Enescu din incinta imobilului Principal. Din 1990 a devenit Centrul de Cultură Tescani, apoi din 1993 Centrul de Cultură “Rosetti Tescanu – George Enescu”. În prezent, în incintă se mai află: o sală de concerte “OEDIPE” cu 60 locuri; estradă în aer liber pentru orchestră de 60 persoane cu o

capacitate de 300 persoane; sală de conferințe cu capacitate de 35 locuri; trei ateliere multifuncționale; galerie de artă; bibliotecă; bibliotecă de specialitate (G. Enescu), pentru cercetare; sală de lectură și audiție.

BIBLIOTECI	
BACAU	<p>BIBLIOTECA JUDEȚEANĂ „COSTACHE STURDZA” Înființată în anul 1893, vechiul său sediu fiind într-o clădire de patrimoniu din strada Ioniță Sandu Sturdza. În vara anului 2005, biblioteca a fost transferată cu întregul fond de carte la parterul clădirii Muzeului de Științele Naturii „Ion Borcea”, din Parcul Cancicov.</p> <p>BIBLIOTECA UNIVERSITĂȚII “VASILE ALECSANDRI” Universitatea "Vasile Alecsandri" din Bacau face parte din Asociația Universităților, Institutelor de Cercetare-Dezvoltare și Bibliotecilor Centrale Universitare din România, ANELIS PLUS asociație care asigură accesul național electronic la literatura științifică de cercetare pentru perioada 2013-2016. Accesul este permis pe baza de IP-uri aparținând Universității "Vasile Alecsandri" din Bacau.</p>
ONESTI	<p>BIBLIOTECA MUNICIPALĂ "RADU ROSETTI" Este prima instituție culturală a municipiului Onești, cu vechi tradiții culturale, existența acesteia datând încă de la începuturile existenței orașului.</p>
COMANESTI	<p>BIBLIOTECA ORĂȘENEASCĂ O clădire veche din 1910 spectaculoasă, fosta proprietate a colonelului Ștefan Trandafil.</p>
TARGU OCNA	<p>BIBLIOTECA ORĂȘENEASCĂ</p>

Figura 7.16 – Infrastructura culturală la nivel de UAT

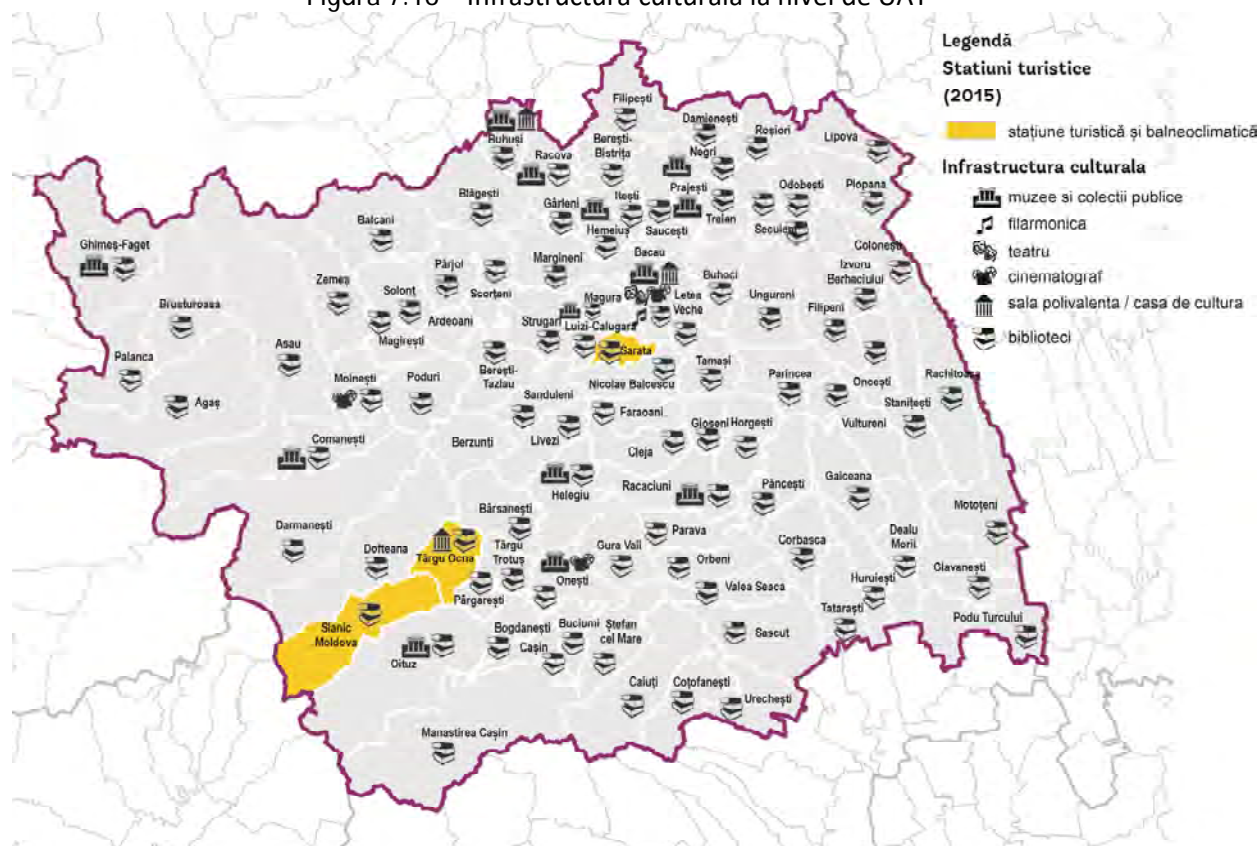

7.5. Evenimente și activități culturale

Evenimentele culturale sunt organizate preponderent în mediul urban, fiind structurate în Concerte, Festivaluri de Cântece și Dansuri, Spectacole și Filme, Târguri, Expoziții și lansări de carte și evenimente Lifestyle. O inventariere a principalelor evenimente ale anului 2016, publicate pe site-urile de profil⁴, prezintă următoarea compoziție:

BACAU	ZILELE BACAULUI 7-9 OCTOMBRIE 2016 Zilele Bacăului sunt organizate de Primăria Bacău și au loc în spațiul de lângă Bazinul de Înot. În cadrul festivalului "băcăuanii se vor bucura de expoziții de pictură, piese de teatru și concerte de muzică ușoară. De asemenea, vor fi cooptate, cu titlu gratuit, talente locale".
	TOAMNA BACOVIANA, EDIȚIA A-VI-A, 23 SEPTEMBRIE 2016 LA SALA ATENEU „Toamna Bacoviana” – festivalul anual organizat de Consiliul Județean, Revista Ateneu, Uniunea Scriitorilor din România, Filiala Bacău și Inspectoratul Județean Școlar, are subsumate două mari evenimente: 135 de ani de la nașterea poetului George Bacovia și sărbătorirea împlinirii a 520 de ani de la apariția seriei noi a Revistei Ateneu (1964-2016).
	ALAIUL DATINILOR ȘI OBICEIURILOR DE IARNA
	FESTIVALUL JUDEȚEAN DE FOLCLOR
	FESTIVALUL NAȚIONAL DE MUZICĂ UȘOARĂ PENTRU COPII "AȘCHIUȚĂ" – EDIȚIA A X-A, 30 SEPTEMBRIE 2016
	CONCERT THE DIRE STRAITS EXPERIENCE LA BACAU , 10 Decembrie 2016, Teatrul de Vară "Radu Beligan"
	STEFAN BANICA JR - O TOAMNA ROCK'N'ROLL LA BACAU , 23 Noiembrie 2016, Teatrul de Vară "Radu Beligan"
	CONCERT HORIA BRENCIU , 18 Octombrie 2016, Teatrul de Vară "Radu Beligan"
	CONCERT Larisse Van Doorn @ BLOOM , 8 octombrie 2016
	ADRIAN EFTIMIE @ CAFEA CU LAPTE , Octombrie 8, 2016
	FESTIVALUL REVEDERII , cu ocazia reîntoarcerii acasă, în concediu, a băcăuanilor plecați la muncă în străinătate
ONESTI	RED BULL TOUR BUS , Sala Polivalentă "Nadia Comaneci", 20 august 2016, ora 22:00 Muzica live în locuri neașteptate!
	ZILELE BIBLIOTECII "RADU ROSETTI" EDIȚIA XII , 21 aprilie 2016 Numită "Librăria de criză", aceasta oferă onestenilor și celor aflați în trecere prin municipiu posibilitatea de a-și alege gratuit pentru biblioteca proprie cărți primite de la cititori și oameni de bine de către Biblioteca Municipală "Radu Rosetti".

⁴ SURSE: <http://www.teatrulbacovia.ro/>
<http://www.teatruldevarabacau.ro/>
<http://www.vinsieu.ro/>
<http://bacau.ro.eventsdroid.com/>
<http://onestiul.ro>
<http://armoniiiculturale.ro>
<http://biblioteca.onesti.ro>
<http://zdbc.ro/>
<http://www.bacauinteractiv.ro/pagina/audit.html>

<http://www.diseara.ro>
<http://cmiabc.ro>
<http://www.moinesti.ro>
<http://www.moinesteanul.ro>
<http://bacaulturistic.ro>
<http://www.buhusi.net>
<http://www.palatulcopiilor.com/>
<http://www.tirguocna.ro>
<http://ilikebacau.ro/>

	<p>CARAVANA FILMULUI ROMANESC LA ONESTI – EDITIA IV, 1-7 august 2016 Scopul „Caravanei filmului românesc – Capodopere ale cinematografiei naționale”, proiect aflat în al patrulea an de existență, este acela de promova filmul românesc din toate timpurile, aducând un omagiu cinematografiei naționale și cineaștilor români, fiind singura caravană care promovează exclusiv filmul românesc.</p>
	<p>FESTIVALUL NATIONAL "CALATOR PRIN STELE" - EDITIA III, 15-16 ianuarie 2016 Asociația "Clubul EXPRESIA IDEII", Onesti, în parteneriat cu Biblioteca Municipală "Radu Rossetti", organizează în perioada 15-16 ianuarie 2016 la Onești, Festivalul „Călător prin stele”, Ediția a-III-a, dedicat poetului Mihai Eminescu și Zilei Culturii Naționale (Expoziții tematice, comunicări și proiecții, recitări din lirica eminesciană și personală, muzică, lansare de carte, etc.)</p>
	<p>ZILELE CULTURII CALINESCIENE – EDITIA 48, 25-27 septembrie 2016 Manifestare sub egida Fundatiei Nationale "George Calinescu" si organizata de Primariei Municipiului, a Consiliului Local si a Rotary Club Onesti. Primul moment cultural al acestei manifestari s-a derulat la sediul Fundatiei Nationale "George Calinescu" cu deschiderea care a avut loc la sala Cinematografului "Capitol".</p>
	<p>FESTIVALUL INTERNAȚIONAL DE MUZICĂ UȘOARĂ PENTRU COPII "TIAMO"</p>
	<p>CONCURS DE LITERATURA ANUAL EX-LIBRIS – EDITIA XIX Concurs dedicat copiilor si tinerilor cu varste cuprinse intre 9 si 20 de ani.</p>
MOINEȘTI	<p>„ZILELE MUNICIPIULUI MOINEȘTI”, EDITIA XVII, 8-11 septembrie 2016 Timp de patru zile, in mai multe locatii au loc activitati culturale, recreative, sportive, spectacole de teatru, concerte de muzica clasica si populara, simpozioane, mese rotunde, lansari de carte, vernisaje ale unor expozitii.</p>
	<p>SĂPTĂMÂNNA MOBILITĂȚII EUROPENE MOINEȘTI 2016 – EDITIA XIV Cea de a paisprezecea ediție a "Săptămânii Mediului Moineștean" desfășurată în perioada 16-22-septembrie 2016, a reunit atât instituții școlare cât și operatorii economici si ONG-urile locale, precum si institutii judetene.</p>
	<p>SIMPOZIONUL ANUAL SI EXPOZITIA MUZEALA "TRISTAN TZARA SI CULTURA DADA"</p>
	<p>FESTIVALUL NATIONAL DE MUZICA USOARA PENTRU TINERET "VIS DE STEA"</p>
	<p>FESTIVALUL DE CULTURA SI ARTA</p>
	<p>FESTIVALUL DE ETNOGRAFIE SI FOLCLOR</p>
	<p>FESTIVALUL INTERNATIONAL DE MUZICA SI DANS POPULAR "MOINEȘTEANCA"</p>
COMANEȘTI	<p>ZILELE ORASULUI COMANEȘTI, 5-7 august 2016</p>
BUHUȘI	<p>ZILELE ORAȘULUI BUHUȘI, 14 septembrie 2016</p>
	<p>BUHUȘI, FILE DE ISTORIE, 1 iulie 2016 Evenimentul, ce se dorește a deveni unui anual, intitulat „Buhuși, file de istorie”, a avut loc pe 1 iulie la Muzeul de Istorie Buhuși. Subiectul principal al acestei ediții a fost Ștefan cel Mare, dat fiind faptul că pe 2 iulie se împlinesc 512 ani de la moartea acestuia. Acțiunea a coincis și cu</p>

	finalizarea lucrărilor de renovare externă a conacului boierului Buhuș, clădire ce adăpostește muzeul.
	SWAP MARKET , 31 iulie 2016 Un eveniment de cultură alternativă, Swap Market-ul e un concept prin care se repun în valoare obiectele nefolosite din garderoba și nu numai. Evenimentul constă în "Board Games" (twister, cărți de joc, table, remi), "Biblioteca alternativă" care încurajează citirea unor publicații din afara curentului mainstream, apărute în România și peste hotare și "Jurnal Nomad" o prezentare însoțită de fotografii despre comunitățile alternative europene (Danemarca și Țara Galilor).
TARGU OCNA	ZILELE ORASULUI TARGU OCNA ZIUA VANATORILOR DE MUNTE
SLANIC MOLDOVA	FESTIVALUL JUDETEAN DE FOLCLOR

În mediul rural, evenimentele culturale sunt prilejuate de festivalurile folclorice locale și serbările și expozițiile organizate de muzeele și centrele etnografice, după cum urmează:

Festivaluri:	Evenimente și expoziții etnografice:
<ul style="list-style-type: none"> Alaiul datinilor și obiceiurilor de iarnă – în comunele de pe Valea Muntelui: Dărmănești, Comănești, Agaș, Asău, Brusturoasa, etc. Festivalul internațional de muzică în aer liber „Enescu-Orfeul Moldav” și Festivalul și Simpozionul Internațional „George Enescu”: Berești – Tazlău Spectacole organizate de ansamblurile folclorice: Ansamblul „Busuiocul”, Ansamblul folcloric "Ca la noi", Ansamblul "Ciobănașul", Ansamblul de dansuri "Liliacul" și Ansamblul "Bobocel de la Bacău" 	<ul style="list-style-type: none"> Evenimente și expoziții în centrele etnografice din comunele: Balcani, Brusturoasa (important centru de țesături, cojocarie și prelucrarea lemnului), Răcăciuni, Berzunți Expoziții ale muzeului etnografic Prăjești cu țesături, cusături, obiecte din lemn din satele de la poalele culmii Pietricica Expoziții ale muzeului etnografic Dofteana; Activități în centrul de olărit și împletituri din ramuri de alun din Oituz Tabără anuală de pictură și de filosofie în Centrul Cultural "Rosetti Tescanu - George Enescu" din Tescani, Berești - Tazlău

7.6. Culte

Județul Bacău este un județ multiconfesional, în care sunt reprezentate 14 religii. Pe site-ul <http://www.biserici.org/> sunt înscrise 707 biserici amplasate în teritoriul județului Bacău (față de 696 în județul Iași, 626 în Neamț, 547 în Vaslui, 516 în Botoșani și 753 în Suceava), din care aproximativ 72% sunt biserici ortodoxe și 17% romano-catolice, conform următoarei distribuții:

Tabel 7.17 – Distribuția bisericilor pe rituri

Ortodox	511
Creștin după Evanghelie	9
Ortodox de rit vechi	14
Romano Catolic	119
Adventist	32

Baptist	7
Penticostal	3
Reformat (Calvin)	1
Biserica Evanghelică	3
Mozaic	4
Armeano - Gregorian	1
Mormon	1
Martorii lui Iehova	1
Adunările lui Dumnezeu	1

Această varietate creează oportunitatea dezvoltării turismului religios, care se manifestă deja în cazul unor biserici și mănăstiri reprezentative. Lista celor mai importante mănăstiri și biserici din județ cuprinde⁵:

Mănăstirea Baimac (com. Izvorul Berheciului)	A fost înființată în anul 1998. Locașul de cult a fost construit în jurul fostei biserici parohiale din Baimac, ce datează din anii 1868 - 1869. Refacută după 1990, cu fondurile adunate de la credincioșii din zonă, biserica a intrat în cele din urmă în componența mănăstirii. În incinta Mănăstirii Baimac se afla un corp de chilii și un turn-clopotniță.
Mănăstirea Bogdana (com. Ștefan cel Mare)	Este ctitoria boierului Solomon Bârlădeanu și a soției sale, Ana, din 1670. Mănăstirea Bogdana a fost desființată în 1959, devenind azil psihiatric, apoi tabără de copii. Episcopia Romanului, începând cu 1979, reface vechea așezare monahală, organizând aici un depozit-muzeu. În 1990 este reînființată ca mănăstire de maici.
Mănăstirea Calapodești (com. Dealu Morii)	A fost ctitorită în 1889 și renovată în 1993-1995. Pictura bisericii a fost realizată în 1994-1995.
Mănăstirea Caraculau (com. Barsanesti)	A fost ctitorită pe 25 noiembrie 2000, de către PS Ioachim. În anul 2004 s-a sfințit biserica din lemn, a Mănăstirii Caraculau, având hramul Sfântul Ierarh Spiridon.
Mănăstirea Ciolpani (oras Buhusi)	Este situată aproape de Buhuși și adăpostește o parte din moaștele Sfântului mucenic Emilian de la Durostorum, fiind singura mănăstire din țară ce poartă hramul acestuia. Inițial, pe acest loc a fost ridicat un schit de sulițașul Ciolpan care s-a călugărit aici în vremea lui Petru Schiopu. Schitul s-a păstrat până în 1730, după care Teodosie Cantacuzino a zidit pe acel loc o bisericuță din lemn ce mai există și astăzi. Lăcașul monahal a fost desființat în 1959, recăpătându-și statutul în 1992.
Mănăstirea Cotumba (com. Agas)	A fost ctitorită în cea de-a doua jumătate a secolului al XVIII-lea. Biserica de zid a Mănăstirii Cotumba fost construită în anul 1766 însă din anul 1864 va deveni biserică de mir. Mănăstirea a fost reînființată în anul 1994, cu obște de maici, fiind aduse monahii de la Mănăstirea Brâncoveni, Olt.
Mănăstirea Diaconești (com. Agas)	A luat ființă în 1998. În cadrul Mănăstirii Diaconești funcționează un atelier de iconografie.
Schitul Doamna (com. Beresti – Tazlau)	Este ridicat în sec. al XIX-lea, pe terenul donat de locuitorii din Enăchești. În prezent, în cadrul Schitului s-a construit o biserică de lemn și un corp de chilii.

⁵ <http://www.crestinortodox.ro/manastiri/Bacau/>
<http://www.bacauinteractiv.ro/pagina/audit.html>

Mănăstirea Lipova (com. Lipova)	Deși nouă în forma ei actuală, fiind reînființată în anul 1995, mănăstirea se află pe locul unei vechi vetre monahale, datând din anul 1736. Mănăstirea Lipova a fost metoc al mănăstirilor Secu și Neamt. După anul 1955 când mai avea un singur viețuitor, Mănăstirea Lipova a fost distrusă.
Mănăstirea Măgura Ocnei (oras Targu Ocna)	Cu hramul Înălțarea Domnului, a fost reînființată în 1990, pe locul unui vechi schit ce datează de la 1655. Intre anii 1990-1993, în incinta Mănăstirii, s-a zidit o nouă biserică. De asemenea, așezământul mai cuprinde clopotnița, arhondaricul și un paraclis.
Schitul Oituz (com. Oituz)	Intre anii 2000 și 2003, s-a înălțat o biserică din lemn, cu hramul Nașterea Maicii Domnului. În prezent, la Schitul Oituz s-au construit chiliile, trapeza și magaziiile.
Mănăstirea Parincea (com. Parincea)	A fost desființată în anul 1964, devenind biserică de mir și reînființată în 1991. Actuala biserică a fost construită în perioada 1998-2002.
Mănăstirea Plopana (com. Plopana)	A fost ridicată în perioada 2000 - 2009. În cadrul mănăstirii funcționează un așezământ social, unde sunt îngrijiți 20 de bătrâni, monahi și mireni. Pe viitor se prevede construirea unei clădiri și amenajarea unui spațiu pentru tabăra de copii din familii sărace și zone defavorizate și alte activități social filantropice.
Mănăstirea Poglet (com. Berzunti)	Se află în partea de nord a Comunei Corbasca, la o distanță de cinci kilometri de aceasta, într-o poiana mare, înconjurată din toate părțile de păduri de stejar. Este, alături de ctitoria din lemn de la Luncani, singurul locaș de cult din lemn monument istoric din județul Bacău.
Mănăstirea Răchitoasa (com. Rachitoasa)	Biserica Mănăstirii a fost ridicată în anul 1697 și a fost refăcută în 1739 și 1836. În 1872 a fost transformată în azil. A fost redeschisă în 1993.
Mănăstirea Runc (oras Buhusi)	Potrivit tradiției, ctitorul acestei mănăstiri ar fi Stefan cel Mare, care a ridicat-o în urma luptei de la Orbie, în jurul anului 1457. Potrivit altor documente, a fost ctitorită de Ionașcu Isăcescu și soția sa în 1695. În anul 1760 s-a zidit biserică actuală. Mănăstirea Runc a fost desființată în 1888 și reînființată în 1941. După Decretul 410 este închisă iar în 1959 și apoi redeschisă în 1967. A fost restaurată între anii 1986 și 1988.
Schitul Sfântul Andrei (oras Comanesti)	A fost construit pe locul unei troițe ridicate de niște călugări pe la 1700. Schitul Sfântul Andrei a fost finalizat în 2000.
Schitul Sfântul Eftimie cel Mare – Poieni (oras Targu Ocna)	A fost înființat în 2000. În anul 2004 s-a ridicat o biserică de lemn, în stil maramureșan, de 22 m înălțime.
Schitul Sfântul Ilie (com. Berzunti)	Apartține de Mănăstirea Sfântul Sava, Berzunți. Schitul Sfântul Ilie este construit pe un platou, pe "Dealul Trei Hotare", înconjurat de păduri dese.
Mănăstirea Sfântul Sava (com. Berzunți)	Actuala biserică a fost construită în 1829. Intre anii 1901 și 1943 a funcționat alternativ ca schit de călugări sau de maici. În anul 1960 a fost desființat, fiind redeschis în 1990 ca mănăstire.
Schitul Sihăstria Crucii (com. Solont)	A lua ființă pe locul unui vechi schit, ridicat în sec. al XIX-lea, pe Dealul Crucii, distrus în 1945. Schitul Sihăstria Crucii a fost construit în anul 2000.
Mănăstirea Slanic (oras Slanic Moldova)	În 2003 s-a început zidirea bisericii mari, care a fost sfințită în 2006, la praznicul Sfântului Stefan cel Mare.
Mănăstirea Tisa (com. Odobesti)	A fost atestată documentar pentru prima oară la 13 aprilie 1729. În 1864 a fost desproprietărită de moșie și de pădure și s-a desființat. Din 1895 există mențiunea că la Tisa fusese un schit de călugari. După 20 noiembrie 1996, Mănăstirea Tisa a fost transformată în mănăstire de

	maici.
Mănăstirea Vermești (oras Comanesti)	Construcția Mănăstirii Vermești a început la 18 septembrie 2000 și a fost sfintita la 30 iunie 2002.
Mănăstirea Zemeș (com. Zemes)	A fost ridicată în 1937. În anul 1956 biserica a ars și a fost refăcută în anii 1957-1958. Mănăstirea Zemeș a fost desființată în urma Decretului 410/1959 și reînființată cu ajutorul Schelelor de petrol Zemes, în 1987. În 2008 biserica de lemn a ars din nou, fiind distrusă în întregime. În prezent se construiește o noua biserică.
Biserica Precista (mun. Bacău)	Monument istoric de importanță națională, este cea mai veche construcție din Bacău. Ctitorie a lui Alexandrel, unul din fiii lui Ștefan cel Mare, a fost construită la sfârșitul sec. al XV-lea, din piatră, în stilul moldovenesc. Împreună cu Turnul-locuință și Curtea domnească formează Complexul medieval, înconjurat de un zid din cărămidă, ce păstrează arhitectura feudală. Situl arheologic „Ansamblul Curții Domnești din Bacău” este un loc încărcat de istorie. Situat în curtea Bisericii „Precista” și în împrejurimi, situl constituie o dovadă a prezenței umane în zonă încă din epoca bronzului (adică acum peste 3300 de ani).
Biserica Sf. Ierarh Nicolae (mun. Bacău)	Biserica Sf. Ierarh Nicolae a fost construită în prima jumătate a sec. al XIX-lea de căminarul Pavel Cristea și de protoiereul Ioan Enache Petrovici. Paraclisul a fost zidit în 1871, iar pictura a fost efectuată în 1897 de un pictor necunoscut. În imediata vecinătate au fost descoperite ruinele unei biserițe datând din perioada lui Ștefan cel Mare sau din primele decenii ale sec. al XVI-lea.
Catedrala Ortodoxă “Înălțarea Domnului”, (mun. Bacău)	Aflată în prezent în construcție Catedrala Ortodoxă “Înălțarea domnului” a fost începută în 1991 și va fi unul dintre cele mai mari lăcașuri de cult est- europene.
Biserica "Sfinții Împărați i Constantin și Elena", (mun. Bacău)	Ctitorită între anii 1842-1845, este singura ctitorie boierească din Bacău.
Biserica “Sfântul Dumitru” (mun. Bacău)	Este unul dintre cele mai impunătoare locașuri de cult construit în România după 1990.
Biserica Catolică (mun. Bacău)	Biserica Catolică, monument de arhitectură, datând din prima jumătate a sec. al XIX-lea a fost construită de enoriașii din Bacău cu ajutorul financiar din partea împăratului Imperiului Habsburgic. De o parte și de alta a bisericii se află statuile Sfântului Francisc de Assisi și Sfântului Iosif. În prezent acest edificiu este completat de noua Catedrală, o prezență impunătoare, cu o arhitectură modernă.
Biserica "Adormirea Maicii Domnului” (mun. Bacău)	Această biserică catolică este monument istoric datând din anul 1491.
Biserica din Borzești, (mun. Onești)	Este renumită prin sistemul de arcuri și pandantive specifice stilului moldovenesc și a fost construită în timpul domniei lui Ștefan cel Mare.
Biserica mănăstirii Cașin (com. Manastirea Casin)	A fost ridicată în 1655 de voievodul Gheorghe Ștefan. Planul bisericii, arhitectura fațadelor, dimensiunile sale sunt identice cu cele ale bisericii Golia din Iași, dar formele sunt simplificate. Biserica era înconjurată de case domnești și de un zid de piatră înalt și puternic cu turnuri ca de cetate, fiind concepută ca loc de apărare. În urma marelui cutremur din 1805, fiind grav avariata, mănăstirea a fost reparată de egumenul grec Ierotei, iar între 1836-1839 de egumenul Isaaia din Constantinopol. Începând din secolul al XVII-lea, odată cu construcția mănăstirii, ridicată

Mănăstirea Răducanu (oras Târgu Ocna)	<p>de voievodul Gheorghe Stefan și până în epoca contemporană, acest loc a fost considerat un asezământ religios cu o bogată viață culturală.</p> <p>Este un edificiu religios construit de marele logofăt Nicolae Buhuș în 1664 și refăcută ulterior de către Radu Racoviță care a adăugat unele elemente de o frumusețe deosebită. Biserica mănăstirii poartă hramul Buna Vestire și este un monument arhitectural deosebit cu elemente de baroc târziu moldovenesc. Este singura biserică din România care are pisania cu text în limba franceză (text ce datează din 1762). De asemenea deține sculptură și pictură de mare valoare artistică. In biserică se află mormântul lui Costache Negri (1812-1876), mare cărturar și revoluționar. Biserica Răducanu posedă și un bogat fond de carte veche. O parte din acest fond a fost preluat încă de la sfârșitul veacului al XIX-lea de Biblioteca Academiei. Astăzi, Biserica Răducanu mai păstrează din impresionantul fond de carte veche de odinioară un număr de 53 cărți vechi, din care 38 cărți românești și 15 grecești.</p>
---------------------------------------	---

Figura 7.18 – Distribuția bisericilor și mănăstirilor în teritoriu

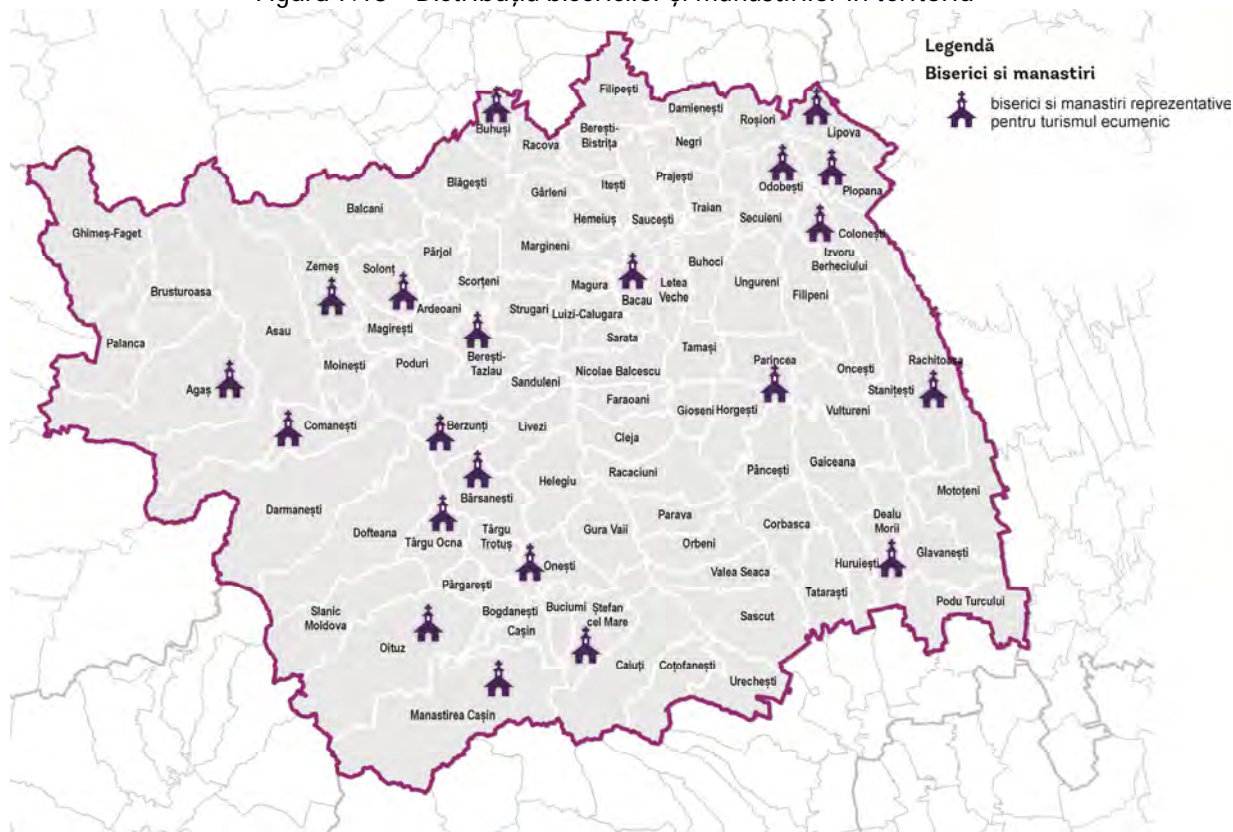

7.7. Sport și agrement

Pe plan sportiv, județul Bacău are reputația originii gimnastelor Nadia Comăneci și Monica Roșu și a atletei Doina Melinte. Dezvoltarea acestei tradiții a fost menținută constant, susținută de o infrastructură consistentă, chiar dacă performanțele ultimilor ani nu sunt de notorietate. Conform Anuarului Statistic al județului Bacău – ediția 2016, în anul 2014 existau în județ 155 de secții sportive și 4.271 de sportivi legitimați, numărul acestora din urmă fiind într-o usoară scădere din 2009, când erau 6.087 de sportivi.

Conform înregistrării la Ministerul Tineretului și Sportului⁶, la nivelul județului sunt înregistrate două cluburi sportive: *Clubul Sportiv Municipal Onești și Sport Club Municipal Bacău*. În plus, există un număr important de asociații și cluburi sportive, care își desfășoară activitatea în diverse domenii ale activităților sportive⁷:

- Asociația Sportivă Club Karting Selena Motor Sport Bacău,
- Club Sportiv Fiesta 2000 Bacău,
- Fotbal Club Municipal Bacău,
- Fotbal Club Onești,
- CS Selena EMD Bacău (tenis),
- As. T.C Bistrita Bacău (tenis),
- CSS Bacău (tenis),
- TNT Club Sport Bacău,
- Club Sportiv "VASILE LEPĂDATU" (tenis de masă),
- Clubul Sportiv Dan Botezatu (karate),
- Club de călărie Rarăul,
- Clubul Sportiv Ecvestru Decebal, Hemeiuș,
- CLUBUL NAUTIC BACAU,
- Clubul de Atletism Bacău.

Infrastructura pentru desfășurarea activităților sportive în municipiul Bacău cuprinde:

- Stadionul Municipal Bacău, cu o capacitate de 17.500 scaune și instalație nocturnă de 1.600 lămpi;
- Bazinul Olimpic de Inot Bacău;
- Sala Sporturilor Bacău;
- Sala de Atletism Bacău;
- Speed Park, Bacău - complex unic ce dispune de două Piste de Karting profesionale, una pentru adulți și una pentru copii, Școala de Pilotaj.

Celelalte unități administrativ-teritoriale au de asemeni propriile baze sportive, o parte dintre acestea fiind supuse unor operațiuni de investiții în perioada de programare 2007-2015, inclusiv prin programul MDRAP de dezvoltare a infrastructurii și a unor baze sportive din spațiul rural (2012), din care fac parte⁸:

- Bază Sportivă, Comuna Blăgești
- Bază Sportivă Multifuncțională Model Tip 2, Comuna Brusturoasa
- Construirea unei Baze Sportive Noi în Zona Periurbană Vermești, Orașul Comănești
- Construire Bază Sportivă Multifuncțională, Localitatea Corbasca, Comuna Corbasca
- Bază Sportivă Multifuncțională, Comuna Filipeni
- Bază Sportivă Multifuncțională în Localitatea Filipești, Comuna Filipești
- Bază Sportivă în Comuna Ghimeș - Făget
- Baza Sportivă Multifuncțională, Comuna Gioseni
- Amenajare Bază Sportivă în Comuna Glăvănești
- Bază Sportivă, Comuna Helegiu
- Construirea unei Baze Sportive Multifuncționale, Comuna Hemeiuș
- Baza Sportivă Multifuncțională Comuna Izvorul Berheciului
- Inițiere Bază Sportivă, Model Tip 1, Comuna Letea Veche

⁶ <http://mts.ro/cluburi-sportive/>

⁷ <http://www.util21.ro/firme/sport/asociatii-sportive-cluburi-federatii-sportive-Bacau.htm>

⁸ http://www.mdrap.ro/userfiles/obiective_investitii/baze_sportive.pdf

- Bază Sportivă Multifuncțională Tip II, Comuna Livezi
- Construire Bază Sportivă Multifuncțională în Comuna Măgirești
- Construcție Bază Sportivă în Sat Pârvulești, Comuna Mănăstirea Cașin
- Construire Bază Sportivă, Comuna Negri
- Construire Bază Sportivă, Comuna Oituz
- Construire Bază Sportivă Multifuncțională, Comuna Pâncești
- Bază Sportivă Multifuncțională, Comuna Pîrjol
- Extindere și Modernizare Bază Sportivă, Comuna Răcăciuni
- Construire Bază Sportivă Multifuncțională, Comuna Răchitoasa
- Bază Sportivă Multifuncțională, Comuna Roșiori
- Baza Sportiva Multifunctionala, Comuna Sascut
- Înființare Bază Sportivă, Comuna Săucești
- Construire Bază Sportivă Multifuncțională în Comuna Scorțeni
- Construire Bază Sportivă, Comuna Secuieni
- Reabilitare/Modernizare Teren Sport Școala Nr. 2, Slănic Moldova
- Construire Bază Sportivă Multifuncțională în Comuna Stănișești
- Construire Bază Sportivă Multifuncțională Comuna Traian
- Construire Bază Sportivă Multifuncțională în Comuna Vultureni

Principalele zone de recreere și agrement ale județului atrag atât populația locală pentru activități de petrecere a timpului liber, cât și vizitatorii, consumatori ai produselor turistice identificate anterior. Acestea cuprind:

- *Insula de Agrement din municipiul Bacău*, cu bază sportivă constând în terenuri de sport, terenuri pentru volei pe plajă; baza nautică, cu un debarcader, zona de plajă cu nisip, locuri de joacă pentru copii, spații comerciale. Suprafața insulei aflată în mijlocul unui lac de acumulare de pe râul Bistrița este de aproximativ 12 ha.
- *Parcul Trandafirilor*, atestat ca grădină publică încă din 1850, are o suprafață de 1 ha și este cel mai vechi parc din Bacău. În centrul parcului este amplasat bustul maiorului Constantin Ene, căzut în bătălia de la Rahova din 1877. Plantat cu mii de trandafiri multicolori, parcul adăpostește și salcia sub care a creat poetul George Bacovia, marcată printr-o placă memorială, precum și un exemplar rar din specia Ginko biloba.
- *Lacul Bacău II* are o suprafață de 202 ha. Labirintul de insule și stuf din coada lacului constituie zona de adăpost și cuibărit pentru majoritatea speciilor prezente aici: 147 de specii de păsări, identificate în această zonă, conferă lacului statutul de arie de protecție specială avifaunistică.
- *Parcul Cancicov* - amenajat în urma Decretului Regal din 09 mai 1938, parcul are o suprafață de 24 de hectare și este cea mai importantă zonă verde din zona centrală a municipiului.
- *Bazinul de înot* - înființat la data de 01.mai 1986, bazinul a găzduit numeroase competiții naționale și internaționale fiind prioritar pentru Federația Română de natație în organizarea de evenimente sportive. Are în dotare două bazine de înot, unul de 50m lungime cu 8 culoare și 2m adâncime și altul de sărituri cu turn platforme la 3m; 5m; 7,5m; 10m. Totodata bazinul de sărituri este prevăzut cu 2 sisteme cu trambulină elastică. Capacitatea locurilor în tribunele amenajate pentru sportivi este de 300 locuri și tribunele pentru public de 600 locuri. În clădirea bazinului funcționează o sauna mare cu o capacitate de 14 locuri, și una mică de 7 locuri.
- *Baza sportivă "Letea"* - are o suprafață de 4 ha și este dotată cu un teren gazonat omologat pentru competiții sportive, un teren de handbal cu suprafața bituminată, două tribune cu o capacitate totală de 600 locuri.
- *Strandul „Letea”* are o suprafața de 3ha și este dotat cu două bazine, unul mare pentru adulți cu dimensiunile de 40x20m și unul pentru copii de 20x10m. În cadrul ștrandului se afla un

teren de tenis - fotbal, un teren de volei pe nisip acestea comportand multiple amenajari si imbunatatiri. Afluenta de public in sezonul estival este de 35.000de persoane.

- *Baza sportivă "Lucrețiu Avram "* - are suprafața de 500mp și cuprinde: trei terenuri gazonate omologate pentru competiții, un teren sintetic minifotbal, tribune de mare capacitate (600 locuri).
- *GETEX PARK* – este un parc de distracții dotat cu terenuri și spații amenajate pentru sporturi de masă și de recreere: fotbal, patinoar, foosball, air hockez, tenis de masă, badminton, skateboard, role, wawvboard, trikke, trambulină, wii, simulator auto s.a.
- *Parcul Olimpic Bacău*- este o investiție recentă de 2,38 milioane lei; aflat în curs de finalizare parcul cuprinde un teren de sport multifuncțional, spații de recreere, două soații de joacă pentru copii s.a.
- *Strandul cu apă sărată și baza de turism si agrement*, amplasata in mina de sare din Târgu Ocna.
- *Pârția de schi Nemira*, situată în partea de nord a stațiunii Slănic Moldova, la o altitudine de 720m (punctul cel mai înalt de plecare). Are o lungime pe înclinare de 1414m, lățime medie de 38m, o diferență totală de nivel de 240 metri și o pantă medie de 17,6%, înclinație ce o încadrează în categoria pârtiilor ușoare.

7.8. Concluzii, probleme și tendințe

- Turismul are, în pofida resurselor diversificate de care dispune județului (zona montană, stațiunea Slănic-Moldova etc.) o contribuție nesemnificativă la economia județului (circa 1% din valoarea adăugată și din numărul locurilor de muncă).
- Potențialul turistic al județului Bacău este mai puțin semnificativ în dezvoltarea economică a acestuia, comparativ cu alte județe din regiune (Iași, Neamț, Suceava). Cu toate acestea, dispune de o infrastructură de cazare importantă și de o serie de produse turistice variate, în care patrimoniul natural și cel ecumenic joacă un rol important.
- Turismul balnear este susținut de stațiunile Slănic Moldova, Târgu Ocna și Sărata Băi, aici înregistrându-se durate medii de ședere a turiștilor superioare celor din municipiile din județ. Cu toate că au fost realizate investiții private în infrastructura de cazare și tratament la Slănic Moldova și la Târgu Ocna, stațiunile stațiunile nu funcționează la capacitate maximă și necesită în continuare operațiuni de revitalizare și promovare turistică.
- Comunitățile rurale au de asemeni potențial pentru dezvoltarea agroturismului, bazat pe cadrul natural, pe patrimoniul tangibil (monumente) și intangibil (obiceiuri, tradiții). Acest potențial este însă în acest moment insuficient valorificat și promovat.
- Lista monumentelor istorice (2015) din județul Bacău cuprinde 366 de monumente de diverse categorii, cel mai mic număr din Regiunea NE. Cele mai multe dintre acestea se află în municipiul Bacău și orașul Târgu Ocna, dar un patrimoniu important se găsește și în zona rurală, fără a fi suficient pus în valoare și exploatat. O parte din patrimoniul imobil (atât din mediul urban, cât și din comune), mai ales cel aflat în proprietate privată, se află într-o stare avansată de degradare și este supus unor agresiuni continue, fiind necesare măsuri urgente de restaurare, consolidare și protecție, mai ales în condițiile în care unele dintre acestea prezintă risc seismic.
- Infrastructura culturală este relativ bogată și diversificată, dar se concentrează în zona urbană, cu precădere în municipiul Bacău. Acesta polarizează viața culturală, sportivă și de

agrement la nivelul județului, cu o ofertă variată de spectacole, expoziții, evenimente (culturale și sportive), etc. Localitățile rurale vin cu propria ofertă de evenimente specifice (festivaluri folclorice, de artă și tradiție populară) la scară mai mică, evenimente de asemeni insuficient promovate.

- Bibliotecile se confruntă cu o scădere a interesului pentru cultura scrisă, în favoarea mediului virtual, precum și cu scăderea numărului de cititori activi. Acestea au, în general, o infrastructură și un fond de carte învechit, ceea ce le face neatractive pentru categoriile de cititori tineri, fiind necesară modernizarea acestora și diversificarea serviciilor oferite.
- Bisericile și mănăstirile din județul Bacău reprezintă o infrastructură valoroasă pentru dezvoltarea turismului religios. Cu o mare diversitate de religii și cu un număr impresionant de edificii de cult, unele dintre ele cu o deosebită valoare cultural-istorică, județul poate deveni o destinație atractivă pentru acest tip de turism.
- Infrastructura sportivă locală s-a diversificat și modernizat în ultimii ani, prin investiții publice și private, dar există încă facilități sportive uzate fizic și moral, care împiedică dezvoltarea sportului de performanță. Infrastructura de agrement este bine dezvoltată, dar se concentrează de asemeni în zona urbană, cu precădere în municipiul Bacău.

7.9 Analiza SWOT

Puncte tari	Justificare
Ofertă diversificată de produse turistice existente și/sau cu potențial de dezvoltare	Prin caracteristicile sale naturale și patrimoniul său tangibil și intangibil, județul oferă posibilități de practicare a turismului montan și sportiv, balnear, cultural-religios, de afaceri/târguri și conferințe și a agoturismului.
Infrastructură turistică de cazare și baze de tratament existente în stațiunile balneare	Stațiunea Slănic Moldova are baza de tratament a Hotelului Venus cu o suprafață de 452 mp, iar stațiunea Târgu Ocna dispune de două baze de tratament: hotelul Măgura, a cărui capacitate de cazare este de 230 locuri și sanatoriul Târgu Ocna, amplasat pe o suprafață de 6.400 mp.
Existența unui patrimoniu valoros tangibil și intangibil	LEGEA nr. 5/2000 privind aprobarea Planului de amenajare a teritoriului național – Secțiunea a III-a – zone protejate, prin ANEXA Nr. III, identifică la nivelul județului Bacău o listă de unitati administrativ - teritoriale cu concentratie foarte mare a patrimoniului construit cu valoare culturala de interes national. De asemeni tradiția de ruralitate a județului presupune un valoros patrimoniu etno – folcloric, fiind delimitate 2 zone cu valoare etnografică deosebită.
Infrastructura culturală bogată și variată	Infrastructura culturală cuprinde săli de spectacole, case de cultură, muzee, colecții și case memoriale, biblioteci. Astfel, în județul Bacău există 3 teatre și o filarmonică (toate în municipiul Bacău), 2270 de locuri în săli de cinematograf, 25 de muzee și colecții publice, 371 de biblioteci.
Existența unui bogat patrimoniu religios, propice pentru dezvoltarea turismului ecumenic	Județul Bacău este un județ multiconfesional, în care sunt reprezentate 14 religii, iar numărul așezămintelor religioase este printre cele mai mari din țară. Această varietate creează oportunitatea dezvoltării turismului religios, care se manifestă deja în cazul unor biserici și mănăstiri reprezentative.

Puncte slabe	Justificare
Gradul relativ scăzut de ocupare a structurilor de cazare	Indicele de utilizare netă a locurilor de cazare este de 23,3 (sub cel național de 26,1).
Patrimoniul construit relativ scăzut în ierarhia regională și națională ca număr de monumente istorice clasate pe LMI 2015	La nivel regional, județul se situează pe ultimul loc, cu 366 de monumente istorice, iar la nivel național ocupă poziția 36, depășind ca număr de monumente județele Timiș, Satu Mare, Călărași, Galați, Ialomița și Brăila.
Slaba valorificare a patrimoniului cultural tangibil și intangibil	Cu toate că există un patrimoniu construit valoros și elemente de patrimoniu folcloric de valoare excepțională, atât în domeniul artelor vizuale și aplicate, cât și al celor interpretative, aceste valori nu sunt puse în mod corespunzător în circuitul economic, turistic și cultural și sunt insuficient promovate.
Oportunități	Justificare
Atragerea de turiști prin includerea zonelor cu potențial în circuite regionale	Planul Regional de Acțiune pentru Turism Nord-Est (2008-2013) structurează un pachet de propuneri de circuite turistice la nivelul județului Bacău și la nivel regional care asociază diverse produse.
Creșterea cererii pentru turismul balnear la nivel regional, național și european	Legat de tendința națională și europeană de îmbătrânire a populației, de creșterea incidenței afecțiunilor cardiologice, dar și ale aparatului locomotor în România, se identifică o creștere a cererii pentru turismul balnear, ceea ce înseamnă că investițiile în acest domeniu vor fi profitabile pe termen lung.
Finanțări disponibile prin POR 2014-2020 dedicate patrimoniului cultural și dezvoltării turismului	Prin POR 2014-2020, Axa prioritară 5 se pot finanța proiecte de conservare, protecție și valorificare durabilă a patrimoniului cultural, iar Axa prioritară 7 sprijină diversificarea economiilor locale prin dezvoltarea durabilă a turismului, finanțând infrastructura turismului balnear.
Pericole	Justificare
Degradarea fizică a patrimoniului construit	Atât lipsa investițiilor în operațiuni de reabilitare/renovare a monumentelor istorice, cât și presiunea investițională fără susținerea reglementărilor specifice pot afecta și prejudicia valoarea patrimoniului construit.
Degradarea fizică a infrastructurii de cazare și tratament din stațiunile balneoclimaterice	În lipsa finanțărilor publice și private în infrastructura existentă (reabilitarea și/sau dezvoltarea acesteia), stațiunile își vor pierde atractivitatea turistică și vor decădea.